臺灣日日新報 夕刊
四月十九日
夕刊定價一部貳錢
發行兼編輯人　野口納言
發行所　臺灣日日新報社
東京支局　大阪支局

松平大使に追訓して 日印通商條約の復活を交渉
復活祭休暇の終了を機會に

【東京十九日發電通】英國の日印通商條約廢棄通告に對し……本邦側としては……松平大使に追訓し……イギリス政府に對してはこれが復活を極力要求すると共に印度産業……本邦品の除外例……求むることとなつた

松平大使英外相に我苦情を述べる
今後も英當局と會談

【ロンドン十八日發電通】……松平大使は最近サイモン外相を訪問し日本が差別待遇……の苦情を提出し同問題に付き懇談を遂げたと、尚大使は今後も英國當局と會談を繼續する由である

ダンピング防止法 十一月十一日以前に實施か
外務當局の觀測

【東京十九日發電通】印度におけるダンピング防止法案に大多數をもつて上下兩院を通過可決された……外務當局の觀測は左の如くである
一、同法は印度の本邦品の輸入價格に對し……
日印通商條約廢棄が有效となる十月十一日を待たずして實施を見るものと思考さる
一、同法は一般産業を對象とせず……あらゆる日本品に對し一律に增稅を見るが如き事はなかるべく……

日本經濟聯盟の常任委員會

【東京十九日發電通】日本經濟聯盟では十八日午後三時より丸の内日本工業俱樂部に常任委員會を開催、日印通商條約廢棄に對する對策樹立の前提として各方面の實……

閑院宮殿下桃山御陵御參拜

御入洛の閑院宮殿下には十四日午前九時桃山御陵に御參拜あらせられてより久邇宮邸を御訪問、善正寺、梨木神社、圓融寺、村雲門跡等へ御成あらせられた（寫眞は桃山御陵御參拜の宮殿下）

經濟會議議題の我對策方針を協議
石井、深井兩代表と關係者聯合協議會を開いて

【東京十九日發電通】世界經濟會議に對する諸般の對策に關しては過般來外務、大藏兩當局主催となり……十八日午前十時より外務省においてこれが聯合協議會を開き石井、深井兩代表の外外務、大藏、商工、日銀の各關係者出席し世界經濟會議の議題たる
一、通貨及び信用政策
二、物價
三、資本移動の再開
四、國際貿易の制限
五、關稅並に條約政策
六、生産及び交易の組織化
の六項目に對する帝國政府の對策方針に關し慎重研究を行ひ正式決定を爲すこととなつた

大藏省隨員 正式に決定
飯田關稅課長に

【東京十九日發電通】世界經濟會議に正式決定を見た……大藏省隨員として大藏省より出席すべき候補者は……ころ十八日關稅課長飯田九州雄氏に決定した

松岡全權ホノルル著

【ホノルル十八日發聯合】淺間丸で歸朝の途にある松岡全權は十八日朝在留邦人の盛んな出迎裡に到著、挨拶や歡迎會……過ごし午後五時當地出帆、一路横濱へ向つた

陸相五月五日に西下

【東京十九日發電通】荒木陸相は……

鐵相來月初旬西下

【東京十九日發電通】三土鐵相は來る六月初旬一週間の豫定をもつて西下し鐵道視察の上中旬頃歸京の豫定

先代三井男『高棟』と改名

【東京十九日發電通】既に隱居した三井八郎右衞門氏は今回三井高棟と改名した旨十九日宮内省宗秩寮に屆け出でた

五月五日東京發……大阪……發會式に臨席した上十日頃歸京することになつた

問題の重大性から ソ國側態度を緩和
貨車四十輛を返し 更に機關車四輛も返還

【ハルビン十八日發電通】東鐵ソヴエート側は北滿線ポクラニチナヤにおいて貨車三、四十輛を滿洲國に返還しつつあり更に十七日には滿洲國境内に四輛の機關車を返還して來たが右は問題の重大に鑑みソヴエート側が態度を緩和し來れるものと見られる

滿洲國近く強硬な回答
滿洲里封鎖問題で

新京十八日發電通】東鐵問題に對する交通部の回答は一兩日中にソヴエート代表に手交される筈であるが、その内容は滿洲里封鎖はソヴエートの不法行爲に端を發するの事實を述べ機關車、貨車の即時返還、使用料支拂要求、責任者處罰要求等相當強硬なものであると

滿洲國側の反駁抗議文

【新京十九日發聯合】本日東支督辨よりソ聯邦側に手交さるべき東鐵問題に關する滿洲國側の反駁抗議文要旨は左の如し
一、無協定トランジットは斷じて容認し得ず
一、東鐵の規定には全く見解を異にす
一、車輛の無斷引込は共同精神に反し許容し難し
一、ソ聯側は東鐵が滿洲國主權内にある滿ソ共同機關たるを無視しソ聯本位の政策を施すべし
一、右精神を確立するため滿洲國は所要の手段を執るべし

國際無線では寫眞の電送も計畫
遞信當局に願書を提出

【東京十九日發電通】日本の電話を世界の電話と結び付けんとする國際無線電話の計畫は設計成り目下入札中で來月より愈々その工事に著手するが、國際無線電信電話會社ではこれと共に國際無線寫眞電送も行ふことに決し最近遞信當局に願出が提出された、これは電話の利用されぬ深夜に機械の遊休を遊ばせぬやう投下資本の活用と採算の基礎を確實化するため計畫されたもので電送の相手は電話と同樣滿洲、米國等を初めロンドン、ニューヨーク、パリ、上海、香港等で料金も電話料と同樣……

無線電話所の敷地を調査
片山工務課長等中壢に來つて

【中壢電話】片山遞信部工務課長及び香西國際無電常務その他一行は十八日午後三時頃臺北より自動車を驅つて來壢、何事か秘密裡に調査をなしてゐる模樣で時節柄多分本紙既報の新竹州下における無線電話の設置らしく内容は極秘に附されてゐるので詳細を知る由もないが仄聞する所によれば中壢郡附近に受信所を設置することに略決定したらしいが總面積は約一萬二、三千坪を要し本年度中に工事に著手される豫定である

東洲は八四、歐洲八十四、米國七十四と見込まれてゐるがこれが實施の曉には國際通信に一エポックを劃するものと期待されてゐる

論戰實に一時間半
臺中米穀商同業組合總會

【臺中電話】紛糾に紛糾を重ねて遂に組長辭任を見るに至つた臺中州米穀商同業組合臨時總會は十八日午後二時より……に於て開かれた、出席者百七十餘名（委任狀とも）監督官廳側から……

過般の總會にて宗議

……

議長が監督官廳の決議に違反せぬ組長選擧につい ては認可を與へない

原案通り可決

紐育銀行業者 現送を申請

【ニューヨーク十八日發電通】……

インフレ促進派が爲政者と直接交渉

【ワシントン十八日發電通】米上院民主、共和兩黨有志聯合インフレ促進派の巨頭トマス・ロング、ホイラー・バーンズ（以上民主）ボラー（共和）の諸氏は十七日まで連日會合しインフレ實現に努めてゐたが十八日突如右に關する討論を中止しトマス氏は……

農業救濟案修正 インフレ案殆んど全滅

【ワシントン十八日發聯合】一般農業救濟案の修正案の形で提出された各種のインフレ法案は……

紐育市況

【ニューヨーク十八日發電通】……

米造船所職員二萬を馘首
海軍豫算節減

【ワシントン十八日發電通】アメリカ海軍當局は一九三四、五年度海軍豫算において約五千五百萬ドルの經費節約を行はんとするルーズベルト大統領の意を受けて目下……

北投裏手の放牧地計畫
州で適法攻究

臺北州七星、淡水郡下における……

安武文敎局長十九日東部へ

安武文敎局長は十九日午後十二時四十八分臺北驛發井上視學官、小川屬と共に東部視察の途に就いた

會事

▲生物學研究會……二十一日午後三時半から臺北帝國大學理農學部生物學第一講義室にて例會を開き立石新吉（細胞學）山根甚信（北支那の哺乳類）……

人事

▲吉田秀穂氏（……）……二十二日歸京する

その日その日

○滿洲以東に支那の一兵なし―はよく斷言したもの
○早く國際聯盟を作つて何の役にも立たぬイザコザの根を絶つたらどうだ……
○日本は國防上自衞の爲めに……

無絃琴

……

陽炎は搖ぐ (15)
霧島讓次作　芳元正二畫

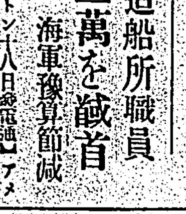

反撥（四）

世界の現状と新日本建設の急務
空理空論に非ず 日本建直しの具體案
此の大名著 雄辯 五月號 五十錢
大日本雄辯會講談社

陸軍機の臺灣飛來 けふは雨の爲に中止

天候回復を待ちあす決行

【大刀洗十九日發電通】本朝大刀洗發の豫定であつた濱松屏東間大飛行は降雨のため延期した、天候の回復を待ち二十日決行の見込

【屏東電話】内藤少佐の率ゐる重輕爆撃機の天候險しく十九日は中止し二十日早朝飛來する旨入電があつた

地方部隊員を 屏東で歡待

【屏東電話】小島幸政大尉以外八名は旗山山陽ホテルに入つたが地方として非常に歡迎の意を表することとなつた

灤河の奔流を渡り 服部部隊敵を追擊

敵軍が鐵橋を破壞したので

【錦州十九日發電通】服部部隊は我部隊は水深五尺以上の灤河の奔流を渡り敵を追擊潰走せしめた

逃亡の支那軍 列車を持逃げ

【奉天十九日發電通】支那軍は北寧線の列車を全部持逃げした

鄧鐵梅匪を討伐に決定

勢力を挽回し 安奉線不安の爲

【奉天十九日發電通】三角地帶に接近した鄧鐵梅匪は安奉線に不安を與へたので討伐することに決定した

オリンピックの 獨逸での開催 あやぶまる

【シカゴ十七日發本社特電】アメリカ競技聯盟會長アヴリー・ブランデイヂ氏は本日記者に對し語る人種差別問題が此儘繼續する時はベルリンで開かれる豫定となつてゐる第十一回オリンピック大會は

高工を中心に 理化學研究會

十九日第一回を開く

【臺南電話】臺南高等工業學校を中心とする理化學研究會は十九日第一回研究會を開催した

發電所破壞陰謀の 英人等に判決

禁錮と國外追放

【モスクワ十八日發聯合】ソヴエト發電所破壞陰謀事件に關する公判は十八日を以て終了し十八日午後九時判決が言渡された

英人 同社技師 マクドナルド

無罪 同社技師 グレゴリー

五年間國外追放 同社技師 モンクハウス

同 カシュニー

同 ノードウオール

マ技師以外は 罪を否定

【モスクワ十八日發電通】メトロポリタン・ビッカース會社英人技師

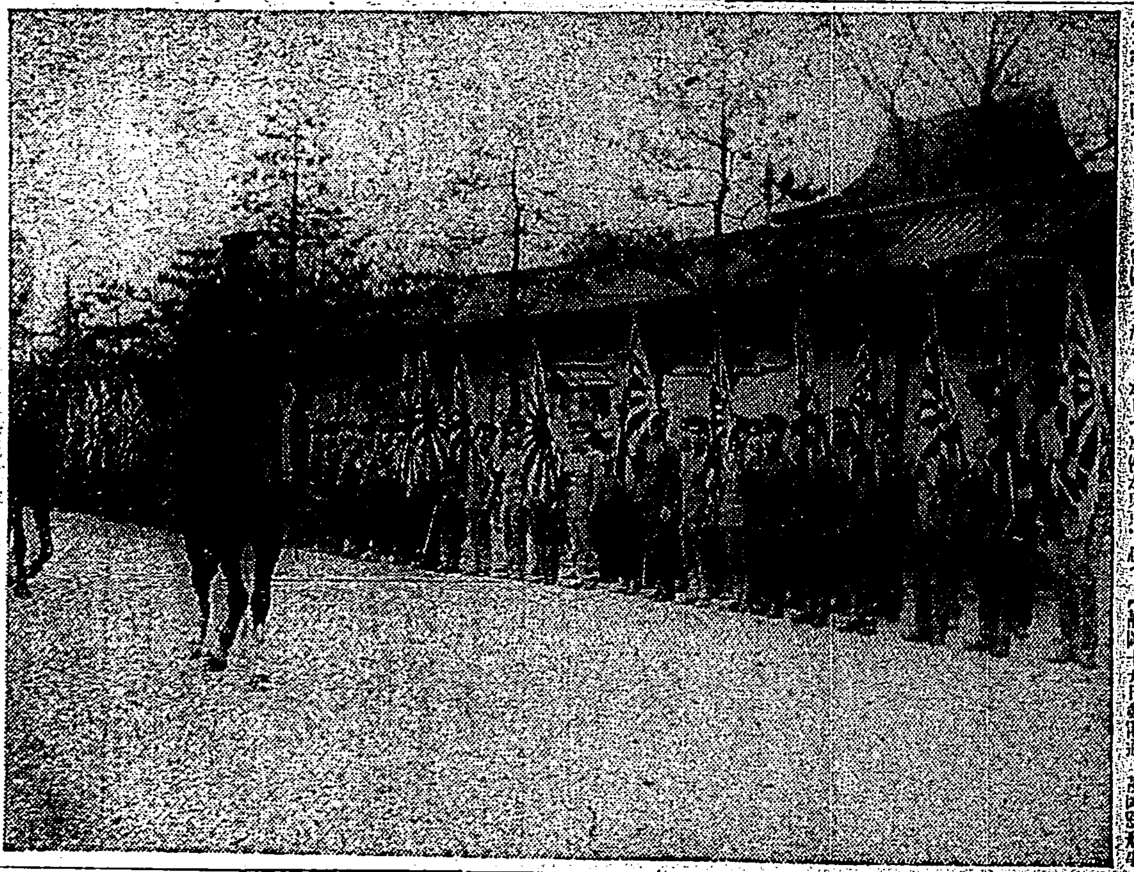

荒木陸相西下

西下中の荒木陸相は十四日岡山より京都に向ひ官民の出迎へを受けた午後七時から岡崎公會堂にて關係の時局講演會に臨んだ(寫眞は岡山の荒木陸相)

五・一五事件

陸軍側の公判

被告は兵卒の待遇

第一師團軍法會議で開廷

【東京十九日發電通】五・一五事件陸軍側被告の公判を如何なる方法で行ふかは陸軍檢察當局で種々研究中であつたが被告等は事件直後陸軍將校生徒の資格を免ぜられてゐるので公判においても普通兵卒の資格をもつて待遇し、從つて判士長には中佐若くは少佐を充てることとなつた、しかして事件が東京で起つた關係上公判は第一師團軍法會議で開かれ判士長以下の選任は第一師團長において命ずる筈である

大連汽船買船 第二船入港

乘組員は爭議に參加

【大連十八日發電通】

某商行の會計役 千餘圓を詐取

北署に檢擧さる

臺北市大稻埕某商行の會計役は本年三月迄商行の金千六百圓を詐取し北署に檢擧された

新竹州の 國語演習會

【新竹電話】新竹州下國語演習會は十九日午前九時から新竹小學校講堂にて開催した

小爲替を改竄 各所で詐取

靜岡署で犯人逮捕

【靜岡十九日發電通】

共産軍の刺客の爲 廣東派要人が逃廻る

鳳山丸ニュース 川股船長の談

【基隆電話】鳳山丸は十九日未明基隆に入港した、同船川股船長は語る

幼女を轢倒す

十九日午前九時二十七分頃西門町一ノ一市バス車庫前で

永山辯護士談

梧棲のコレラ撲滅 各國が賞讃

下條博士の談

援助す

杵屋勝太郎師 歡迎演奏會

廿二日夜鐵道ホテルで

借金を斷られ 日本刀で斬殺

外の三名は重傷

【神戸十九日發電通】

リヤカーに バス追突

産婆學說試驗 合格者

精神病者の轢死

【新竹電話】

南部君の氏名を 無斷で使用

近く南部選手が 訴訟を提起

スパイク販賣に

【大阪九日發電通】

守屋文太郎氏の談

指紋カードの 作製進捗

【新竹電話】新竹州刑事課にては

藥師如來奉安式

【高雄電話】

天氣概況 (十九日)

商況 (十九日)

米況

正米市況

東京期米

大阪期米

神戸期米

株況

東京短期

東京長期

大阪短期

大阪長期

お子様の爲に 四十錢の御奮發

恩給 立替 三成社

日用の諸品は もれなく勝山へ

世界一療法 酒 りん病

皆樣の中川ラヂオの サービス大飛躍 ◎出張無料修理開始 ◎各種セット部分品期間中特賣

風ならキツトに治る 感冒バルシン 各藥店ニアリ 發賣元 京町藥局

筋肉及び關節の 痛み を 散らす塗擦藥

サロメチール

皮膚の表面に故障がなくて深部に激痛又は鈍痛あるとき、注射又は麻痺藥の如き專門的手段に先だち、これを一ばん手つとり早く和らげるのはサロメチールであります。

たゞ擦り込めばよい

蒸しタオルで温めて

マッサージに併用

入浴後が一ばんよい

擦り込めばグン〱と深奧患部に滲み込んで愉快に炎症を消去します。 用法簡單で効力迅速

ロイマチス 神經痛 肩凝・腰痛 頭痛・胸痛 打撲・筋痛 鎭痛劑

續殘月譜 (168)

志乃田廸司作　清水三重三畫

旅のもつれ（二）

だが、一番水の流れを眼にして胸を熱くして居るのが、吉次であつた。

側にあるのに、鴉が啼く。

一羽ではない、二羽だ。いや、向ふの森にも一羽居る。

かあく、かあと、例の鴉は、もの思ふげには、一しほこたへる。

吉次は、父が戀しかつた。父、世の常の父子のやうに、ぴつたりと其の胸に抱き合ふことを知らぬ佃之助と吉次！

あれ程に慕つて、はるぐと訪ねて、そして、知らぬと云つて突き放された時のことが、思ひ出される。

たつた一度でいい、「お父さん！」と云つて、縋りつかせて貰ひたい。

父が、父らしい姿を見せたのは、あの攝家へ養子にやられる、その時だけだつた。

幼な心に思ひ出す、母の姿は、吉次には、あまりにも鮮だ。いや、まるで鴉らなければ、昏い世界だ。

戀しい母かしい、亡き母が！養母は既に亡くなかつたのだ。そして、養子にして、母と仰いだ養の母は、あまりにも女侍らの武士気質だ。

母と名のつく人を三人吉次は持つた勘だ。

しかし、その三人が、ああ！何と吉次は母の運にも恵まれなかつたであらう、三人一束にしても、たぼい世の常の一人の母よりも薄いはかない運命ではなかつたか。

それに比較すると、まだ父はよかつた。生みの親、佃之助の心こそは知りぬけれども、養父の崇家翁人は、生みの子より以上の愛を注いでくれた。

水を見て居る吉次の網膜に、若頭翁をかけた侍の、意見をして居た翁人の顔が、うつる。

「おお！」

吉次は、口の中で叫んだ。

あれから、隨分の歳月を経た。

吉次は自分の姿を自分で見た。

からして、自分は、武士にはなつた。望み通りの武士に——。

だが、怒つた養父翁人は、その後、どうされたであらうか。

又、鴉が啼く。

行かねばならぬ、きつと一度は！

いーや、最後に行つて、あの御父膝下に手をついて詫ねばならぬ。

「達者で、居て下され！」吉次は、水に向つて、さう祈つて居るのだ。

すると、吉次は、いつの間にか喜衛を思ひ出して居た。

「あの、かわいい弟みたいな八百屋は如何したらう？」

今は、あの喜衛の云つた言葉が思ひ出された。

「わたしには父親は一人しかない。養父だらうが何だらうが、一人しかない。わしは百姓の子ぢや！」

と、きつぱり云つたあの言葉だ。

江戸へ出た自分の身が、誤りであつたか知ら？」

いやく、そんなことを、此際で思ふべきではないのだ。もはや自分は商家のものだ、商家の濁中だ。

養母もある、妻もある、子もある。

吉次、頭を振つた。

眼をあげて見る山の翠に、陽は照る、照る。

「父！」又しても佃之助の身が案ぜられる。

「參りませうか」

みんな等へ込んで居る姿を見て再び郷里へ行ける、お繭が、急囲勝ちに、促すやうに云つた。

映畫物語　自由を我等に（B）

二十日よりシネマ・リーグ主催、名畫鑑賞會（新世界館）に上映

ズボンの脱げたのも知らずに無我夢中で走りだした二一九番、いきなりぶつかつた自轉車をひつたくつて、あわててペダルを踏んで走り出します。大勢の人が叫びわめいてみました。決勝點とかいた大きな布が、白くぼんやりとかかつてゐました。

逃げ出さうとすると、大勢の人から、むりやりに腕をつかまれてしまひました。

「ブラボー！」

「二一九番！」「一九番！」

「萬歳！二一九番優勝！」

ひつたくつて乘つた自轉車が名物の自轉車競走の選手のだつたと氣がついたのはずつと後のことでした。

二

賞金としてもらつたお金と、古着屋でちよつと稼いだお金とで、本來のルイといふ名前に返つた彼はまづ、蓄音器のレコード屋を開きました。それで少し儲けたので今度は小さい蓄音器屋を始め歯子も置きました。これでまた儲けたので次には蓄音器會社を設立しました。

今ではルイはその會社の社長です。

その長い刑期をやつと終つた一五五番は柔かい草原に寢ころんで、蒼い空を眺めてゐました。樹も、草も、花も、空氣までもが朗な、愉しい歌を歌つてゐます。

自由になつたエミイルの耳元で一人の警官が、彼の空想を破つてしまひました。

「君は、働かないのか？こんな所に寢ころんだりして！」

また彼は浮浪者として留置場に放り込まれました。留置場の窓からは向ひの家の二階で美しい娘が花に水をやりながら歌つてゐるのが見えました。

——來ませ、君よ

わが憧れの見知らぬ君よ、知らずや君のみ名を呼びてひとり待つわれあるを、わが命の君よ、來ませ、——

またもや此處を脫走したエミイル。外へ出ると前の娘が老人とつしよに何處かへ出かけるところでした。知らずくと後について行くうちにエミイルはルイの會社の工場にはいつてゐました。

愛すればこそ

原作顧東寅參謀部、脚色伊賀大輔、監督内田吐夢、所謂日活脫退七人組と提携して新興キネマで作つた「叫ぶ帝國」の一場面伏江の梁原義人と千葉京吉子の監獄の娘紅構外に島耕二が田所中隊長でつきあつてゐる。無聲トーキー、錄音はP・C・L六

プロツトの土方與志氏　白山丸で渡佛　家族同伴で

昨夏以來鵠沼に病を養つてゐた土方與志氏は其の後病は一進一退で思ふにまかせず、此春豫定されてゐたプルキー新作物の演出も不可能となつてゐたが、突然氣分と氣候の轉換を求めて梅子夫人と愛兒敬太（一一）と與平（一〇）の兩君を伴ひ渡佛する事になつたこれは三月初旬急に思ひ立つたもので病氣保養の爲めの轉地と氣分轉換を主とし身體と暇が許せば彼地の劇場研究、演出その他歐洲各國を巡り劇場建築を視察して築地小劇場の建築の參考に資する豫定である、四月一日に旅券も下付されたので四日午後十時五十分東京驛發神戸に赴き六日出帆の郵船白山丸で一路マルセイユに向ふ事となり三島雅夫子、有島生馬、土方與志、秋田雨雀の諸氏其の他知友劇場關係者約八十名が四日午後四時より大阪ビル・レインボーにて送別の宴を張つた

氏は語る

どうも誠にはかばかしくなく、演出も出來ない樣なわけで困つてゐましたが、私が困してゐるプロットも許してくれますし遂に行く事に決めました、此の前の渡佛は震災前で約十年になりますから佛蘭西はどんなになつてゐるか少しもわかりませんので先づ巴里に行きます、それから先は體の工合でどうするか少しも決めてゐません

インチキ征伐！　イカモノ俳優恐縮

無視聽保安課興行係では今回徹底的にインチキ俳優を征伐することになつた、日活出の河部五郎が二月濱亭金龍館に賓演中、市外に同じく河部五郎が現はれ敵劇映畫王の廣告を各方面に散布して賓演してゐるので當局に取締を願ひ出た結果興行係は當人を呼んで注意を與へたが同名を使ふのは公安上面白くないといふので改名させるに至り、又下加茂スター林長二郎と同名の林長二郎なるものが東京映畫館に來て賓演の結果一部で問題視してゐたが、今後、まぎらはしき名を使用するものはどしどしと改名させ改名に應ぜざる者はどしどし處分してこれが改革を期するといふ

公開欄

本欄は讀者の自由寄稿▲中傷は不可▲行數は十五字六十行以內▲匿名にても住所氏名は別に記入の事▲取捨は係に一任あり

改むるに憚らぬ　經濟豫備會議

石花生

◇經濟國主義の非を世界各國に悟らせるのがワシントン豫備會議の目的だとは米國務長官ハル氏が言ふ所である。人を笑はせるにも程がある。經濟國主義の非は他人に悟らせるのではなく、御自分がやうやくそれを悟りかけて來たんぢやありませんか。一九三〇年の六月、國內産業保護の目的とやらで、第一番に關税引上げの先驅をおつけになつたのは一體どこのお國でしたつけ。それから引きつづいて各國の報復的關税引上げとなり更に一昨年の英國その他の金本位停止の結果として、世界的な容積金融の動搖を來し、遂に今回のやうな萬年景氣のドルの國のお膝元に迄地震の發生を見るに至るの經過は、世界の誰れもが明らかに見て來た周知の事實ではありませんか。

◇火事の元の煙草の吸ひ殼を御自分で撒きちらかして置きながら今更ら周毛に火がつく樣な大事になつたからとて、他人の袖をつかまへて火つけ泥棒呼ばりは、いくら物事に臆面のないヤンキー魂でもアンマリ瞼が太すぎますぜ。だけども、關税障壁撤廢のための世界經濟會議、それはまことに結構至極な事です。先棒にその思召しがあるなれば手前とも決して國際聯盟からハチキ出された此の頃のさわぎを根にもつたりあんた方の古疵をわざわざ人前でホヂクリ立てたりするやうな、そんな卑劣な根性は爪の垢ほども持つてやしません。お互ひの誠心誠意を披瀝する膝つき合せの御相談なら華府、ロンドンはおろかなこと、火星金星の世界にでも足を運ぶことを厭はない。手前共の最も

◇朗らかなルーズベルト新政府の國務長官のハル様よ。あんただけはせめてこの日本を侵略者呼ばりをしたり、世界平和の脅威だなぞと變な色眼鏡で見る事はしないで下さい

レコード・オ・レコード

伊藤道三

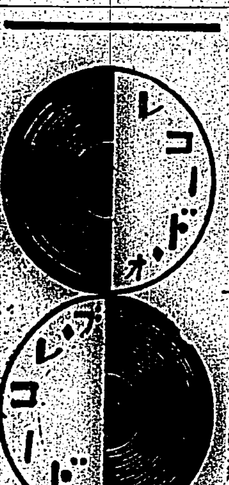

一

今日から暫らく私がここに、二年間英集した海外主要レコード及國內から發賣された特に興味深かつたディスクに就いて簡單な紹介を兼ね名曲の由來、特殊演奏家の外說などに就き順次お話し致し乍ら所謂一般に亘る雜話を續けて行かうと思ひます。尙ほこの紹介期間中は私の手許に到着した特殊ニュースの速かな紹介をも附加して諸君の所謂精進にいささかなり稗益し度いと思ひます

◇

七年度歐米レコード音樂は當てない名作を極め時に注目すべき新規向の一つとして各「協會」の設立は所謂した所界に突如異常な興味と感激を齎しました、又これらのニュースは一度び電光石火的に傳はるや我所界も一氣に活氣を得て往年日本プレックス開始常時の「レコード音樂華やかなりし頃」の再現を思はしむるものがありました、六年度以後引續き既に盛會を見ましたこの種「協會」は「ヴォルフ協會」「ベートベン協會」「シベリュウス協會」「ハイドン協會」「バッハ四十八協會」等で目下は「モーツアルト協會」の計畫が着着步をすすめられてをり決定も間近と豫想されてをります

この五「協會」は既にバッハ「四十八協會」を除き他は全部英國H・M・Vの手に依つてそれぞれ好成績裡に第一回のレコードの頒布を終はつてをります

バッハ「四十八協會」は昨年クリスマスを期して申込會員に規定レコードの頒布を開始する豫定でありましたが、演奏者ドルメッチュ博士が病氣致しまして遂に吹き込を完了するに至らず、然し速くも本年一月下旬迄には何んとか目鼻がつくものと豫想されてをりましたが未だ確實なニュースに接せず、ファンの焦燥となつてをる事が想像されます

臺日俚謠

葉書、句數無制限、何人も投書し得、宛名は本欄係

△思ひ川しませう涙を拭いてあの夜誓つた花明り　臺北　不敏

△春の朧夜主待つ間も拾ひ讀みする料理法　臺北　お三輪

△描いて寄せても紅葉のように恋は焚けない花芥　羅蘋かしく

△村へシネマのそよ吹く今日は田植歌にもジヤズ拾ナ　臺北　閩甫

◎石の地藏さんこちら向かしやんせ一つ上げましよ花見酒　臺北　洋々

（評）飲酒家の心理

出版界ききがき

最新世界現勢地圖帖

（理學博士小川琢治著）

世界の情勢は愈々複雜化して近代に生きる我等の關心事は益々增加して來た、此時に當り吾人が夫等世界の動きを知らんとするには第一に正確な地圖と詳細な地誌が必要である。而して今我國には中等學校用地理書とその附圖以外、一般國民の參考に資するに足る世界地圖帖はない、新光社は之を遺憾とし前後五ケ年間あらゆる努力と莫大な經費を投じ「最新世界現勢地圖帖」を刊行した。內容を見るに色地圖七十一葉を基幹として、之に地理概說一八四頁を配置し、其概說には更に二三億の一色地圖を配して概說を一層有效ならしめてある、また卷末には統計圖表四〇頁あり、之には各國の種々な統計表及び統計圖を掲げ世界の現勢は一目で諒解し得られ（東京神田・新光社發行・特價金十圓・五月末日まで送料內地四十五錢、領土七十五錢）

名家敗退將棋（其二）

（齋藤氏一回勝ち二人目）

左香落番　七段　△齋藤銀次郎

四段　▲鈴木禎一

▲鈴木氏（持駒）ナシ

九	八	七	六	五	四	三	二	一	
△香	△桂		△金	△王	△金	△銀	△桂	△香	一
	△飛		△銀				△角		二
		△歩	△歩	△歩	△歩		△歩	△歩	三
						△歩			四
△歩	△歩	歩							五
			歩						六
歩	歩	角	銀	歩	歩	歩	歩	歩	七
							飛		八
	桂		金	玉	金	銀	桂	香	九

（圖は六二銀迄の局面）

△齋藤氏（持駒）ナシ

△七六銀▲四二玉△六八飛▲三二玉△四八玉▲五二金△三八玉▲六四歩△一六歩▲一四歩△五八金左▲六五歩

▲齋藤七段曰く　七六銀は豫定で敵から何れ六四歩と突かれる手があるし此銀は十二分働かさないと壓迫を受ける

▲鈴木四段曰く　四二玉は六四歩と突くが本手でありませうが私はまだ急ぐ必要はないと思ひ防備を先にした

▲齋藤七段曰く　六八飛は九八に廻る手もあつた併し此方が攻めに轉ずに都合がよいので指よい氣がした一六歩は直ちに五八金と締る手や二八玉の顆もありますが敵の方で手を拔けば一五歩の突越しは大きい事です

▲鈴木四段曰く　六五歩は五四歩五六歩四二銀と出る持久戰の運方もあつたが强く攻めたい氣がして仕掛けました

▲大崎八段講評　齋藤君の六八飛は私も常に用ゐてゐる、九八飛廻りは金八段が得意で殆ど同一の位であらうが感想にもある様此方法が九筋に飛が殘つても攻めに關するには變つたものがある。鈴木君の六五歩は定法ではあるが飛らか指過ぎで五四歩と交換して四二銀と二つの銀を中央に繰上げるが確かであらう

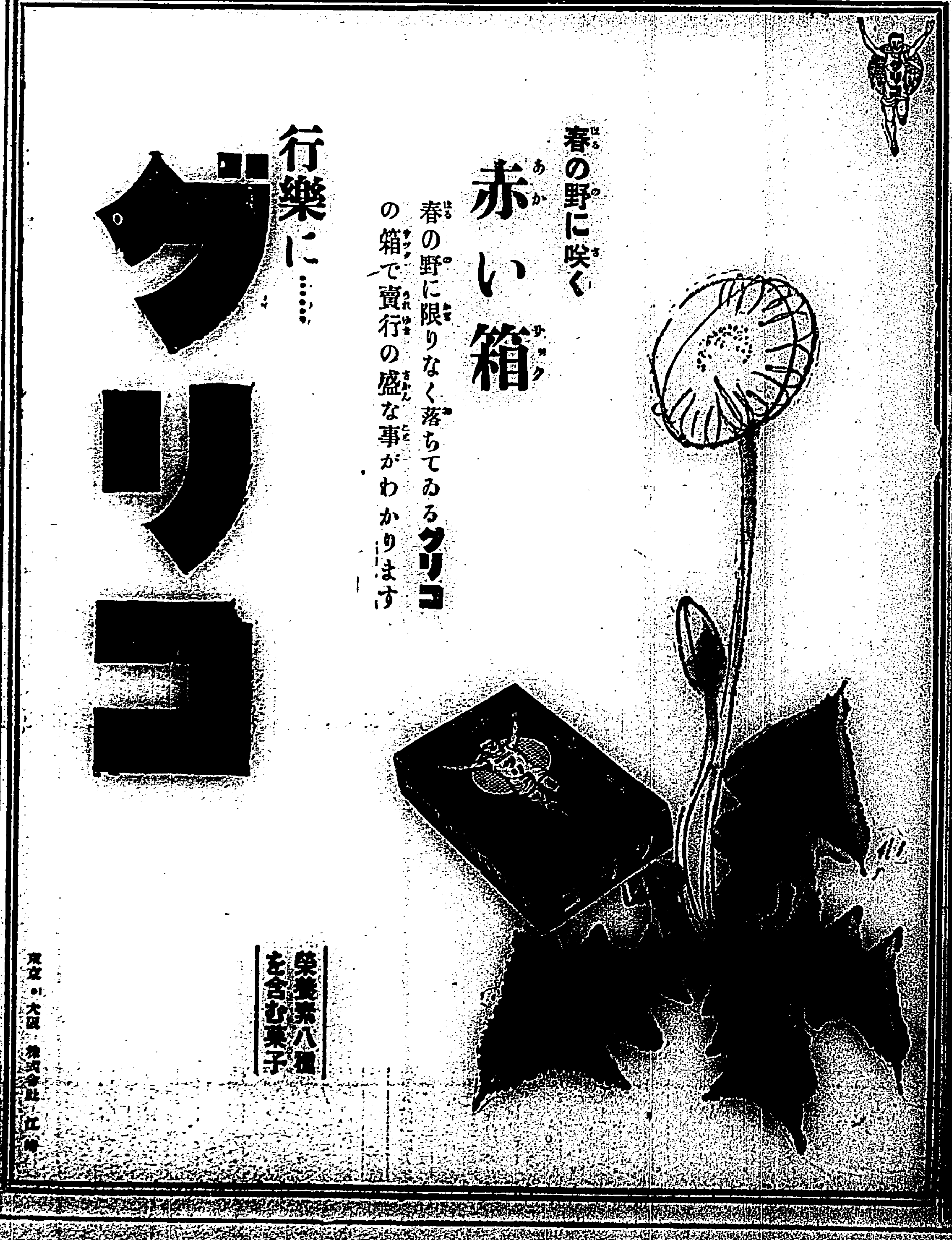

臺日案內

料金　五行　一回　十七錢……

書籍　特價書籍　臺北市本町　野見書店

醫院　內科・小兒科　小林醫院

耳鼻咽喉科　須小醫院

梅野醫院

履物　履物日傘大廉賣

高等理髮　江上理髮館

馬場理髮館

寫眞　寫眞機

中古特賣

製靴商　靴は斷然國益靴

料理屋　玄米食の正食堂

四四三九

藥種商　月やく

雜件

釣道具　政田商店

ベニヤ板

特許商標　弁理士岸喜鑑

麻雀　拾圓　文藝堂

メガネ專門は和田

キャンプ・テント

張清式冷藏庫

作業灯　田中瓦斯商會

募集

◉特約販賣店◉　化粧品ハカリ賣　營業案內は申込次第進呈　光洋堂化粧品量賣部

頭痛にノーシン

香氣爽快、人畜無害　カモ井のキリメツ　御家庭用強力殺蟲劑

南京虫退治　專賣特許　イマヅ蝿取　人畜無害

▲南京虫用特製（赤罐）が一番よい

使用法　南京虫の居る室の疊の下に、本劑を撒布し疊の合せ目、敷居この間、其他南京虫の出る箇所へ充分に撒布する事。即死的効力のあるイマヅ芳香油の併用が理想的である。

各藥店に有り品切の節は直接本舖へ

本舖　大阪市西成區　今津化學研究所

昔も今も　效能で賣れる　七ふく　ひふく

能く梅毒其他諸毒を下す　効き逆上を引下げ便通をよくす

本家七ふくや伊藤長兵衛

大阪高津表門筋

漢文 臺灣日日新報

籌復日印通商條約
外務省擬命松平大使等
與英本國及印度政府交涉

十九日東京電。日前日印通商條約既廢棄。印度議會。代防壓本邦品。又可決印度產業保障法。使本邦對印貿易上。幾無條約之國。外務省。以英本國。十七日復活祭休暇終。決定乘機。與之交涉。以和平態。一兩日中。訓飭松平大使與英政府折衝。我政府之意。爲日英及日印間商業利益。互相保護起見。希望日印通商條約。照舊復活。對本邦貨。仍繼最惠國待遇。力以求之英政府。又本邦貨。無威脅印度產業之虞者。設除外例。新稅增徵率鑑查等。亦擬由松平大使。及三宅總領事。求英本國。及印度政府。深爲考慮云。

印度投資防止法
外務當局料早施行

十九日東京電。印度投資防止法案。以大多數。通過上下兩院可決。去十八日。外務省正式接電。該法施行期日。及該法新增稅率等不明。外務當局。所料如左。

一、該法以本邦品輸入激增。保護印度產業爲當面急務。日印通商條約廢棄有效。或不待十一月實施。

一、該法或限威脅印度產業品種適用。凡諸日本品。未必一律增稅。其增稅率。二割五分內外云。

松平大使訪英外相
面述對印貿易苦情

十八日倫敦電。關松平大使。最近訪尋文外相。面議日本爲人非難利用滙水低廉。將在印度肆濫賤賣之苦情。與之懇談。又大使令使亦將與英國當局。繼續會談云。

日經聯盟常任委員會
議對日印商約廢棄

十九日東京電。日本經濟聯盟會。去十八日午後三時。於丸內日本工業俱樂部。開常任委員會。爲議日印通商條約廢棄對策。徵各方面實情並意見。更二十日亦開委員會審議云。

臺灣飛行
因雨延期

十九日大刀洗電。豫定本朝發大刀洗之濱松。屏東間大編隊飛行。因雨延期。成待天候回復。二十日決行云。

中外要電

大藏隨員決定
東京消息。世界經濟會議帝國代表隨員。大藏省所管出席隨員者發銜。去十八日。正式決定國稅課長賀用九州氏。木股遺倫敦駐在財務官津島壽一氏出席云。

陸相五月西下
荒木陸相。訂來五月五日發京西下。視察京阪地方軍需工業。並臨大阪國防展覽會開會式。十日頃歸京云。

鐵相五月西下
三土鐵相。訂來五月初旬一週間豫程西下。視察鐵道。中旬頃歸京云。

服部部隊擊敵
錦州消息。服部部隊。去十七日。與撤河橋。青山口王家店。房一帶。敵軍激戰使之敗走。我軍戰死八名負傷十二名。敵棄屍數百且於敗走之際。破壞鐵橋我部隊。因被深五尺以上灤河奔流。追擊潰走之云。

灤東戰一段落
天津消息。灤河以東。三角地帶。除少數落伍者。逃亡兵外。無一中國兵。日華兩軍。不反抗。今於河對峙。灤東戰爭可告成一段落云。

朱子文赴美國
上海消息。世界經濟會議豫備商議。中國代表宋子文。十八日午前十時乘船正午出帆渡美。同行者爲財政部顧問。美人楊氏。中國銀行總裁貝淞孫等七名。豫定經神戶。橫濱。赴聖市爾云。

世界經濟會議與本邦對策
外務大藏委員會議得成案
再開協議會正式決定

十九日東京電。世界經濟會議所關諸般對策。近來外務。大藏兩當局爲主管。且於設數港備委員會。屢次審議考究。頃得大體成案。來二十二日午前十時。且於外務省。開聯合協議會。石井。深井兩代表而外。外務。大藏。商工。日銀各關係者出席。討議六項如左。

一、改幣及信用政策。 二、物價。
三、資本移動再開。 四、國際貿易制限。
五、關稅並條約政策。 六、生產及交易組織化。

以上帝國政府對策方針。正式決定云。

五、一五事陸軍公判
被告待以普通兵卒

十九日東京電。五、一五事件。陸軍一邊被告公判。川何方法行之。經陸軍檢察當局。種種考究。以被告等。事件直後。既免其陸軍將校生徒資格。公判亦以普通兵卒資格待遇。判士長。擬川中佐或少佐充之。關事件起在東京。公判合開之第一師團軍法會議處。判士長以下選仕。第一師團長命之云。

市內小公校
學務磋商

臺北市小公學校長月例磋商會。小學校于十九日午後一時。假壽小學校。公學校于二十日午後二時。開于市役所會議室。其磋商事項。小公學校共通如左。

一、上級學校希望兒童所關件。
二、本年度教育行事所關件。
三、自昨年度繼續事業所關件。
四、新卒業教員指導所關件。
五、各學校一箇年授業始終時刻所關件。
六、各學校每週行事所關件。
七、海軍記念日所關件。
八、本年度新規事業所關具體的磋商所關件。

獨立藏軍占地

南京消息。據國民政府發表。西藏獨立軍。以中央軍。忙於討伐共匪。進攻四川。甘肅兩方面。四川成都。西方巴安。新疆。省城迪化。既陷。甘肅西部。安西亦危。又所據地域。全藏領土三分二云。

滿洲國交通部回答
對俄强硬要求

十八日新京電。東鐵問題所關。交通部回答。一兩日中。合交蘇俄代表。其內容。封鎖謂滿洲里。爲蘇俄不法行爲。要求機關車貨車即時發還。使用料支給。責任者處罰。相當强硬云。

蘇俄態度緩和
車輛續還滿洲國

十八日哈爾賓電。東鐵蘇俄一透。是後連日在「波拉智那」發還公車三四十輛於滿洲國。去十七日。更於滿洲國境內。發還四輛機關車。蓋鑑問題重大。自緩和其態度云。

二荒伯于士林
開茶話會
招待總督長官

文敎局主開少年團指導者講習所。自十六日五日間于士林永源卿。爲野營及野外講習。講習員爲本島少年團指導者四十二名。十八日聘少年團日本聯盟理事長二荒芳德伯。親受視閱。又二荒伯。招待總督長官。外山寺師團司令官。外多數官民。開茶話會。而爲本島少年團運動前途祝福。午後三時。總督臨場。開于士林天幕內。二荒伯敘禮。中川總督謝詞。歡談至四時散會。又是日來賓。小濱內務。殖川殖產。安武文敎。深川遞信各局部長。中瀨州知事。幣原帝大總長。三好德三郎。安保忠毅。河村徹。辜顯榮。荒木正次郎。田中一二。堀內醫專。谷本高校。濱武一師各校長。阿部視學官。桝山秘書官等。

基隆媽祖祭
開評議會

基隆慶安宮。去十七日。午後一時半。於當廟內。東行媽祖祭典。先由僧侶誦經。次代理人許梓桑氏奉讀祭文。次桑原市尹拈香。參列者焼香。府評議員近江時五郎。小島市助役。赤木勸業課長。石坂州議。山內市議。外內臺官民四十餘名拈香。至二時餘。祭畢解散。同二時半。於高砂樓旗亭。開慶安宮通常評議員會。出席者四十四名。管理人許梓桑氏。宣告開會。報告經過事項。並將昭和七年收支決算書。逐條報告。滿場一致承認。次入協議事項。一、昭和八年收支豫算書。許管理人。逐條說明。可決原案。次理事評議員補選。一括附議結果。新保正沖島孝。張松林。鄭流氏。張阿捨。鄭萬頭。林信。張定風七氏選任爲新評議員。理事林冠世氏死亡。其補充。一任議長指名。議長將於另日。以文書指名。以上議畢散會。同夜於同旗亭飲福。來賓桑原市尹外七十餘名。許氏代表役員敘禮。九時頃盡歡而散。

屏東商工會
磋商市制實施

屏東商工會。去十八日午後七時。假阿久澤會長宅開役員會。就市制實施。磋商其磋商的諸件。而照明燈建設。協議報告案。此亦爲市制實施準備之一云。

重爆機十九日到屏
輕爆機遲到一日
追風要十三四時間

自濱松翔來之陸軍機先著部隊小島大尉。十八日旅行臺南。午後六時。到屏東偕行社語次。按到十八日五機者陸太刀洗。十九日午前四時。重爆三機。河島大尉爲編隊長出發太刀洗。由明日行程觀之。背負追風要十三四時間。按于午後五時著陸。十九日途中于第六時間。有一回無線通報。由是乃知其確的。十七日天候通報。沖繩方面氣候不佳。十八日尚未有通報。輕爆機因途中航路有異級一日。其時刻尚未明。二十二日之屏東出發。擬在午後三時或四時。要之若夜有微明便可飛翔。十八日夜十時地上部隊小林特務曹長與計手一名。兵六名。一齊可到。重爆形體概要。調二十七次。長十九米。帝兵六名來察者。爲重爆曾顧。各有經驗故也。

大天后繞境
至十七日聲明
燦行陣頭

臺南市大天后宮天妃。年例繞境。經決定來二十八九、三十兩日。祭典。二十八日上午十一時。舉行繞境。燦行者至去十七日。聲明參加。有雜貨卸。小商二團。海產同一團。吳服同二團。及材木。皮原料。

朴子街配天宮媽祖
繞境二日間誌盛
觀客三四萬人市況一振

東石郡朴子街朴子配天宮媽祖祭典。及繞境一節。去十六日。迎神繞境。十七日午前六時例致祭。主祭官齋藤捨雄郡守。副主祭官黃媽典街長。陪祭官森安朝諸庶務課長。副陪祭官黃攢侯氏。正植東黃儀侯氏。副植東林其享氏。外當地官紳人士。及各小公學校教員生徒。青年團等。均來參拜。當地十餘商團。爭命閣陣。裝飾詩意藝閣。各音樂隊。歌曲及郡下各部落獅陣。以及臺南嘉義兩福州團等各陣頭。鼓聲頓陣容。熱鬧異常。街路擁塞不開。市況大振。二日間觀客約四萬人。而藝閣評定優勝。至去十七日發表如左。特等賞土木圍一等賞飲食商獸肉商團。二等賞朴子第二保。三等賞酒類煙草商團。四等賞飲食商團。五等賞朴子醫師團。

中壢郵局
臺北間通話
改二回線

中壢郵中壢郵便局。從來市內外。俱同一回線。與臺北間通話。殊如米之盛出時期。極其延遲。要二時間之久。通話之人。非常痛苦。會昨年。現戶田郵便局長著任以來。特同情此街民之不便。乃啣中向當局。交涉結果。得將從來之一回線。自新年度決定改正爲二回線。近日中。將着手工事。完成後與臺北間之通話。可得非常之便利云。

濁水福興會開會式
社會教化振興地方

南投郡下。社會教化部落振興會。最初開會者。乃濁水之福興會。擔任教化委員吳普述氏。去十六日下午二時。舉發會式於媽祖廟。部落民約百四十戶到者有三百二十餘人。名庄下教化委員全部列席。監督官藤田郡守視學指導員等臨席。先開會辭。擔任教化委員。說明本會創立宗旨。議規約之制定。規約內容。乃依社會教化本旨。力圖振興部落。置教育部。生活改善部。產業部。教育部內分一、公民資質之教養鼓吹。二、初等教育普及。三、國語普及。四、青年補導。五、其他認有必要事項。生活改善部內分風紀改善。陋習打破。冗費節約。家庭生活合理化。其他認有必要事項。產業部內分。土地利用。地力養成。品種選擇。肥料研究。農事實行組合建設。副業研究獎勵。其他認有必要事項。附議後通過。次宣讀規約上記目標。該會宗旨之大綱。初年度先欲實行。下記細目。係可漸次舉行。教育部之中。先於尊重國旗。祝祭日務必揭揚。解國語者以百分爲目標。謀國語普及徹底。開國語普及會。談話會等。務普及教育。爲公民之資質的養鼓吹。生活改善部。則先於尊重時間。務必勵行定刻。使炊事之合理化。衛生。一、道路務使清潔。二、家庭之內外。務使清潔整頓。四、尊重冠婚葬祭之儀禮。務改其虛禮。且節約冗費。產業部。以土地之

中州米穀商
臨時總會

臺中州米穀商同業組合。去十八日。午後二時二十分起。假醉月樓。開臨時總會。組合員二百一名中。出席百四十九。內委任狀四十七。林振明氏。就議長席。敘禮後。報告關于組長辭退屆出之件可決。乃移入協議事項。一、檢查員選任解任規程及諸規程。一部再審議之件。照原案可決。二、臺灣產米協會加入之件。保留。三、各地設置組合支部。四、昭和八年度經費豫算。俱照原案可決。五、組長補缺選舉。有主張前日總會得次點者承襲。有主張須再投票選。有欲依監督官指名。議論紛然。各不相下。再接再厲。遂至涉及人身攻擊。其後投票選舉結果。施港陳棟治氏。百六票當選。次評議員一名補缺。林炳輝氏當選。畢許乾氏動議。請願設正米市場於臺中。得一同可決。森州產業主事。却爲訓示。五時半。由林議長。述閉會式而散。

南投家畜市場
一入場豚腿骨皆折
斡旋所不負責生出問題

南投農會斡旋所。自成立以來。成績非劣。祇定用人未甚妥。致嘖有煩言。如去月三十一日。有牛運掘人林助。有豚一頭入市。乃由斡旋所人夫羈入者。重約百十餘斤。是日下午體市開場後。買者每百斤。按三十六圓十錢。林助以爲賤不賣。於是放入市場之收容所。此時該豚別無異狀。至翌日下午五時。體市再開。時有某仲買人。謂其豚之足骨已折。若欲付賣。須買回其二腿。賣者不答。及羈後其價又不滿賣者所欲。林助又不願賣。終由斡旋所書記張清波斡旋。百基羅以三十六圓五十錢。約賣於台清根。翌三日屠後他肉皆賣。惟留一全腿重二十二斤。使人强擔入林助之家。云每圓二斤半。又此腿六金八圓五十錢。又謂其豚四足皆折。每足均當退價一圓。語罷置其肉而去。林助謂己豚在入場前。並無異狀。入場後折足與否。與己無干。當歸斡旋所負責。立擔其肉入斡旋所。置下而歸。翌三日吉松獸醫。謂責任不在林助不肯。還至至晚。其肉腐敗。不得已獎却之。翌四日林助挽莊丁團長王飛英氏。入斡旋所與商。且質問其豚之折骨緣故。書記無常識。答以豚在土圍傾。一旦入於紅毛土圍。當然自斷其足。斡旋所豈能負責。嗣後林助。又託街助役林滾氏。訪問吉松獸醫。獸醫答以寶貢未成立。其責任仍在生產者。因此林助心甚不平。正研究對策。行將提出損害賠償之訴云。

斗六郡下
耳下腺炎症
非常猖獗

斗六郡下。昨今耳下腺炎症。頗見猖獗。現受斗六街醫師治療者。達百六十名。郡民非常恐慌。且步兒最多。似有蔓延之兆。郡當局。督勵衛生警官。努力防遏。而州衛生課。慮蔓延于他郡。現研究對策中云。

自動車轢倒乘車人
疾走而去警官追之
無可尋覓遍州搜之

國際通運株式會社。所屬第三百八十一號貨物自動車。去十八日午前十一時頃。由某運轉手操縱。滿載客至員林街前十字路時。轢倒一乘自轉車人。負重傷而該運轉手。見其倒地負傷。即將車放最大速力而走。員林郡警察課接報立刻以電話速知於蓮花池及花壇兩派出所。命其停止該貨物車。然右兩派出所受電之時。其貨物車已通過。米原司法係主任。借數名巡查。以郡自動車三五〇號追之。然三五〇號自動車疾走到大林庄蓮花池時。車輪忽破損。遂不得追。不得已以電話報告於臺中州保安課。現由保安課取調中。

炊飯不謹失火

嘉義郡中埔庄三層崎彭阿坤。年四十。去十六日午後十時二十分失火。被燒至十一時半始息。竹屋茅蓋住家一棟。全被灰燼。損害百餘圓。火因聞爲同人之妻女彭氏嬌妹。年十三。於炊事場炊飯失慎云。

偽造十錢貨
嚴查來源

嘉義市內。近日常發見有偽造十錢白銅貨。十八日嘉義署。又在市內新富町人王潭年三八之處。發見偽造大正十二年之十錢白銅貨一枚。聞該偽造品爲本月十二日。對檢察局指定辨當店林萬薛處取入。嘉義署目下嚴重究査偽品之來源云。

會計役橫領
懲役一年半

既報嘉義郡番路庄會計役宋勝崗。年三十一。因橫領同庄公金七千餘圓。十一月十三日。在臺南地方法院嘉義支部。第二回開廷公判。由瀧澤判官。訊問被告之犯罪行爲後。小倉檢察官論告。求刑懲役一年半。而第三回公判。十八日開廷。瀧澤判官。依前回公判檢察官求刑。判決以懲役一年半。然被告不服。遂即申請控訴云。

山下町電力
鐵類被竊

高雄市北野町四丁目楊庄氏服。年三十三。同吳萬氏龍。年三十六。外一名。前後凡十數回。由山下町電力會社出張所。竊取鐵類三百餘斤。價值七八十圓。賣却得金。此次被高雄署員檢舉。其中楊庄氏龍吳萬氏龍。係使喚自己幼兒竊取。而最近頻頻發生之鼠賊犯人。疑爲此一味。目下由湊永警部補嚴重取調中云。

婦有外遇
毒殺其夫未遂

北斗郡大城庄三塊厝二八番地戶主洪淳。家業農。其弟洪才。娶妻洪郭氏美。年二十一。未入洪家之前。在其本籍地同郡沙山庄。素有不雅風評。去年舊十二月間。由媒人撮合。嫁於前記洪家。然原性難改。去十七日早朝。以殺鼠劑混入茶中。欲毒殺其親夫洪才。時美假裝慇懃。欲判捧於其夫。其夫疑之。乃及觀茶甌中之茶有異。乃急請該地保正立會。搜其身中。發見尚存有殺鼠劑半斤。故將其茶爲證。提出西港派出所。警官檢查結果。認爲故意毒殺。立拘女到案。轉送二林分室。現留置待審中。風聞最近女之情人某。常到其家密會。或者由此而生殺意。亦未可知云。

基隆再發生
眞性腦炎

基隆市大正町一六黃簡氏惜。年二十九。去十二日發病。十八日午前九時。經基隆醫院診察後。爲疑似腦脊髓膜炎。經基隆署試驗檢鏡結果。至正午決定爲眞性。乃收容于港東醫院。州富川衛生課長。于午後三時赴基。視察防疫狀況。又基隆市發生腦炎。以此共四名云。

狂女賣人爲妻
詐犯送局

北斗郡沙山庄沙山六二二番地。王腱之子王塔。去年欲娶妻。同郡同庄新街許三。素知王腱稍有積蓄。而爲其子完娶。探悉南投郡草屯庄草屯某氏女。年作性精神病。貌雖美。而有發癡破瓜。許三乃謀其親友三名。去年八月間。率女到王家。詐言勸誘。以金二百二十六圓。將女賣於王塔爲妻。最近王家始知被騙。事爲該管警官探悉。即檢舉前記許三外三名到案。罪狀明白。去十八日。連人帶案。送往檢察局待罪云。

翰墨因緣

▲新竹州竹東郡北埔。峨眉。寶山聯庄大隘。開闢百年紀念徵詩。題如左。

附開闢百年紀念徵詩啟 新竹州治之東約七里。有北埔。峨眉。寶山。地。昔日皆爲生番所據。前清道光十四年。淡水廳同知李嗣業。乃諭姜秀鑾。周邦正等。招股鳩資。[illegible]金山面。南隆[illegible]。於今[illegible]百年。[illegible]尙多。雖以淺識。所望海內外詩家。不吝揮毫。俯賜珠玉。不勝感激之至。（北埔、峨眉、寶山聯庄大隘開闢百年紀念祭典委員長姜振驤）

一、詩題。北埔峨眉寶山聯庄大隘開闢百年紀念。
二、詩體。七律不拘韻。
三、詞宗。未定。
四、卷。每號謄一枚。繳寄新竹州竹東郡北埔庄。開闢百年紀念祭典事務所收爲要。
五、期間。昭和八年四月二十三日（舊曆三月念九日）截止。
六、發表。四月三十日臺灣新聞（開百年紀念號）紙上。
七、贈品。十名內均有薄贈。

▲頃因登瀛吟社。發所徵詠[illegible]田雜詠。原限至新曆三月末日。因患稿無多。欲再展期。一、體限七絕[illegible]。一、詞宗未定。一、期限新四月末日。一、交卷頭圍信用組合內游象一收。

▲彰化崇文社附屬新清閣吟社第一期臨時課題。躍球運動會詩擬課題發表如左。一東[illegible]子。二文山文淵生。三臺南韓永烈。四文山文淵生。五同上。六臺南韓友夫。七岡山李劍倫。八臺南韓永烈。九文山文淵生。十臺南韓氏有恭。

▲新竹州汴寶華別墅漢文研究所第四回所徵詩題鶴鷺。七律不拘韻。因課詩無多。今再延期至新曆五月十日止。敬祈諸騷人墨客多多投稿。

嘉義

材木被竊
嘉義市西榮町二丁目三大龍。及同所陳松。兩材木店。去十八日。對嘉義署報自昭和七年十月至今。被人竊去木材四百餘圓。嘉義署因半年間之盜難。今始知見。亦有可疑。目下正嚴究中云。

不良兒童
嘉義市西門町人周登林之螟蛉子周炯。年十三。及同市元町人邱鳳之次男邱順枝。年十二。右兩名常在市內。竊取食物及雜品。十八日被南門町派出所巡查現場發見。現拘在司法室究查中云。

斗六

表彰役員
斗六郡警察課。訂來二十九日天長節佳辰。對郡下保正甲長等保甲役員功勞者。欲舉行表彰式。決銓者。現詮衡中。

公講發會
既報斗六郡本年度新設之農村公民講習會。者番人選終了。去十八日午前九時。假郡役所會議室。舉開會式。

高雄

詐漢被拘
高雄市鹽埕町五丁目株仲買業士稱顏彬。年三十二。去年六月間爲買株賣球。有不正之事。被處懲役六個月。本年一月出獄後。在高雄市內。開株買賣業。去月二十五日。向同業者田野原某詐欺[illegible]貼名小島兄市之額教授。山示子筆。用賦阿兩人。水被獲號。十七日。郵遞於高雄署。目下究問中云。

軍司令官
阿部軍司令官。去十八日午後零時七分。飛行聯隊二機[illegible]終了。由屏東抵高。投宿于[illegible]海旅館。休憩後。搭同機飛行臺北。

墓地條例
高雄市役所。今回新制定墓地使用條例。去十九日。公布實施。今後使用者要提出許可願。又對建設六尺六寸四方以上之墓。徵收使用料。違反者嚴重處罰。

會事

▲北同成會第一回月例會。值東周某萬。陳金泉兩氏。訂來二十三日午後六時。在北山樓開之。希會員多數出席。同會乃臺北市內各會社之員及商人約二十名所組。藉敘交誼。於換智識云。

▲桃山公學校長武田利八氏。去四月一日。受高等官[illegible]。山官民。六日爲所祝賀。[illegible]田氏。即于月十七日。在[illegible]山公學校歸宅[illegible]十餘名。開盛大披露宴。[illegible]散會。

▲員林街社會教化聯盟部落振興[illegible]。訂來二十四日發會式。

▲員林郡[illegible]二十一日午前九時。於水[illegible]

▲彰化街南郭公學校高津校長主唱女子青年[illegible]。午後二時起。在該校舉行[illegible]式。

▲屏東[illegible]長興庄[illegible]大山國民宜[illegible]。

人事

▲萬華綠町保正王[illegible]氏[illegible]孝德君。與同地黃[illegible]氏[illegible]。

▲員林郡興農俱和會主[illegible]林郡雁。[illegible]山氏。[illegible]

▲嘉義郡溪口庄長張[illegible]。去十七日。任滿[illegible]。迴新任。適其弟進通[illegible]

▲臺南市邱淼氏之妹[illegible]定二十二日午後六時[illegible]

主婦之友

第一附錄 夏の新型 子供洋服の作り方

夏の新型百廿種を實物通りに發表したカード式で……

本誌の外國でもこれほど立派なものはないと評判されてゐる空前の大附錄の大評判です。東京の一流の先生方が……な仕立方ばかりで誰方も手縫ででも自由に作られるので大評判です。

▲女兒用の可愛い新型八十

▲男兒用の可愛い新型二十

▲女學生用の新流行新型二十五

▲婦人用の最新流行型十二

便利な新案メートル(くぢらインチ)ものさし一本づつ進呈

第二附錄 新案の實物大型紙つき夏洋服の仕立方

良人に愛人ができた場合の心得相談會

初婚に破れて再婚に成功した婦人の告白

家庭生活を改善した實驗の發表會

人氣美人結婚寫眞

新婚の若夫婦の生活畫報

流行。特製パラソル千本進呈

また〳〵素晴らしい大懸賞の發表。新流行パラソルは誰方に當るか。ハガキ一本で得られる大幸運!!

▲ミシン一台で……

▲婦人子供の……

▲美人國の……

▲和服物一切の……

▲經濟で美味しい……

▲不良少年少女問題の座談會

▲姪の子物を言はせた母の苦心

▲理想の良人を探出す秘訣

▲財産を倒したら……

▲腦溢血の……

▲不思議な……

▲素人にも出來る……

大評判の小說

▲長篇小說……

▲長篇小說いづこへ行く(沖野岩三郎)

▲家庭小說夫婦生活……

産糖增加策と原料代の問題 適切な獎勵法で善導したい

[illegible]

金の輸出絶對禁止 米國大統領聲明せん
金銀複本位制に關する國際的協定にも言及

【ニユーヨーク十八日發聯合】ニユーヨークタイムス紙ワシントン特電によれば、ル大統領は十九日左の如き趣旨の聲明を發すだらうと

一、差當つて之以上金の輸出をしない事

一、聯邦準備制度の金融政策を更に自由なるものとする事を勸告する事

又多分何等かの形式による金銀複本位制に關する國際的協定に言及するであらう

最終的決心はしてゐまい

【ワシントン十八日發聯合】米國が再び金輸出を禁止する事に決定したとの報道が一部に傳へられ、センセーションを起してゐるが、ワシントンの最高當局より確聞するところに依ればルーズベルト大統領は此の問題に關しては未だ最後的決心をなしてはゐない模樣である

引際から東株大動搖
アメリカの金輸絶對禁止とエヂプトの高率關稅賦課で恐怖的に投物殺到

【東京十九日發電通】前場の好材料も悲觀的材料に依るものでない[illegible]、新東短期は大低調に激落を示し、エヂプト政府が十九日より政府手持エヂプト棉十二萬俵の賣却を開始すると報じ、且つアメリカの金輸出絶對禁止の報に引際から俄かに大動搖を來し[illegible]

大阪も一齊崩落

【大阪十九日發電通】前場の過激な[illegible]

綿業者側から強硬意見出づ
日印通商條約廢棄に對する官民合同大懇談會

【東京十九日發電通】インド政府の日印通商條約廢棄に伴ふ對策協議を目的とした官民合同大懇談會は十九日午前十時半より丸の内工業倶樂部で開催、民間側より[illegible]

關係者として[illegible]

日蘭仲裁裁判條約 昨日ヘーグで調印
オランダ側の批准は急速に運ぶか否か疑問

【東京十九日發電通】[illegible]

北支警備のため 旅順要港部を復活
第二遣外艦隊は旅順に

【東京二十日發電通】二十日解禁、海軍では北支警備の必要上旅順要港部を復活せしむるに決定した、尙青島の第二遣外艦隊を廢止し之を旅順に置き第二遣外艦隊司令官津田少將が同要港部司令官に任ぜらるることになつてゐる

ソヴエツト軍と我軍衝突の虞れ
我軍に擊退された三俠匪が東寧侵入を企だてて

【ハルビン十九日發電通】わが有田、平賀兩部隊は東寧方面の國境を距る〇〇の地點にあるが、最近右兩部隊に擊退された三俠匪は東寧西方よりソヴエツト内に發砲し[illegible]

灤東の敗戰に蔣は大狼狽
反蔣運動の兆あり 倉皇として保定へ

【奉天十九日發電通】[illegible]

溥儀執政が近く教書
大亞細亞主義を高調

定例政務官會議

全力を擧げて銃砲彈を製造
西南軍の北上に刺戟され

【漢口十九日發電通】[illegible]

支那軍が逆襲

露商品の輸入禁止 英樞府會議で決定
官報特別附錄で公布

【ロンドン十九日發聯合】[illegible]

紡績聯合の委員 藏相に陳情
對策樹立に關して

【東京十九日發電通】[illegible]

古北口の敵軍 遠くから挑戰
陣地構築に懸命

【古北口十九日發電通】[illegible]

秦皇島の商店一齊に開店

【奉天十九日發電通】[illegible]

都城〇隊に待機命令
滿洲派遣軍の補充に伴ひ

潜行運動が表面化
武漢の排日貨

日本人漁船が歡送迎
松岡氏布哇で大もて

エジプト政府が手持棉を競賣

督府辭令

人事

シナチク

[illegible]

マルキンシ醬油
大景品附
小樽（1斗入）一丁毎に
クラブ洗粉（特賣袋）一袋呈上
更に抽籤で紋錦紗（本絹）訪問服壹著宛呈上
（お年恰好に從ひ調製致します）
壜詰（2立）一本毎に
新型ガラス製さしみ皿 一枚呈上
◎各地の食料品店及購買組合にあります
移入元 株式會社 宅商會

藤井の夏物大賣出
政變？ 延命？ 現内閣が如何に變動するも藤井の方針は微動だになし
今や夏物新柄揃で大進軍
四月二十一日より五日間
東京浴衣染 三勝 陳列會
蚊帳大賣出し
藤井呉服店
臺北市榮町三丁目

盛夏に入った高雄港……

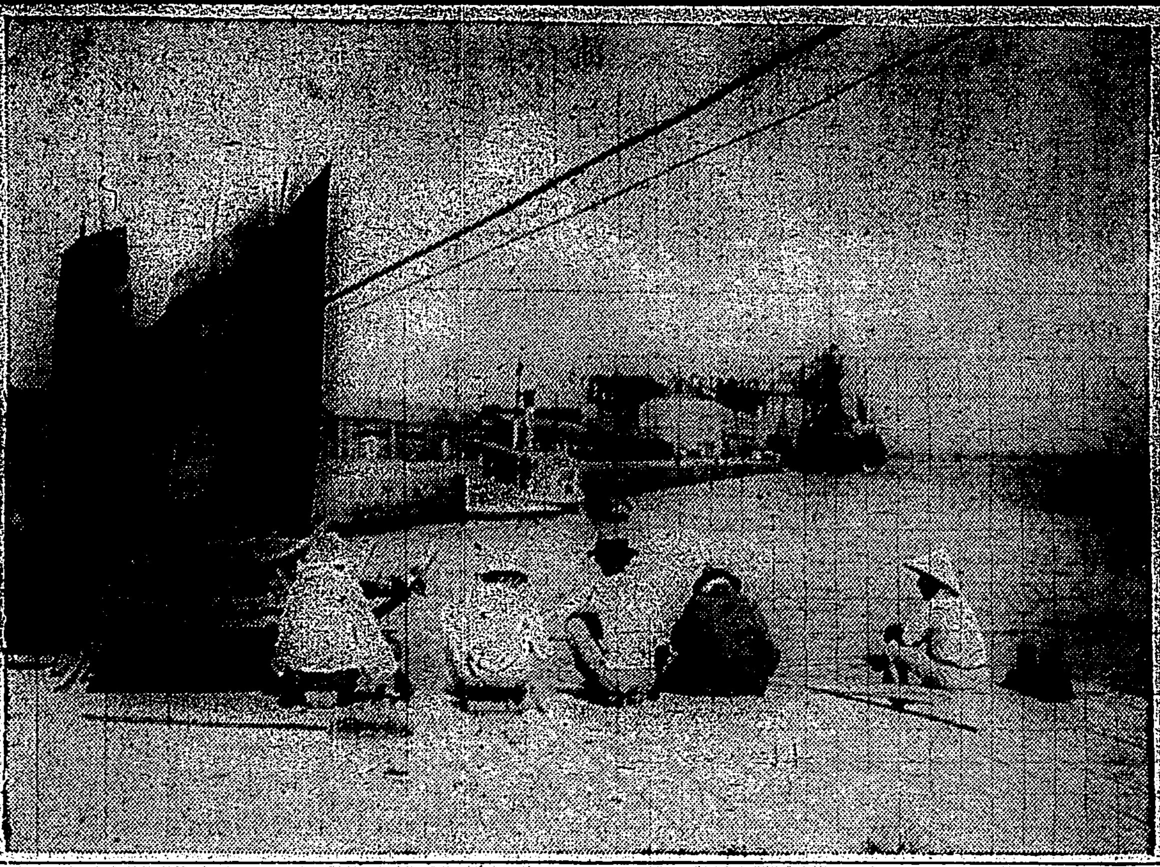

愛馬熱を鼓吹する
渡會憲兵分遣隊長

高雄州御警察課長坂井警部は非常時に際し馬の用意の爲め同警部は地に二頭平地に二頭の拂下乘馬があるのを利用し之れを商州庄所在に集め先づ警察官から乘馬の訓練を爲す事となり現に公學校校庭で訓練中であるが行く行くは一般愛馬家にも公開する筈である右に付き之れが[illegible]

つた渡會屏東憲兵分遣隊長は[illegible]ます、之れが飼馬倉へ出し[illegible]から進歩に良さゝうな馬を借して欲しいなど要求されても應じられる性質のものではない[illegible]

新高山麓に蟠居の
タマホ社頭目ラホアレ
十九日過去の罪業謝罪の爲下山

【高雄電話】既報野口高雄州知事の旗山郡蕃地視察に際し心氣一轉[illegible]

もこの機會に高雄市を見物する事になつて總勢五人引率者は吉川巡査部長[illegible]十九日午前九時中[illegible]十日旗山街泊り二十一日旗山發[illegible]十五日歸社する

雜木林内で暴行

【嘉義電話】嘉義郡民雄庄[illegible]

臺中接客業者
健康診査

【臺中電話】臺中署では管内の全接客業者約三百名に對し十八日より廿三日迄小林、前島兩警察醫を主として[illegible]

冰輸入の必要はない

講習所の入所式

臺北州松山講習所の新入生四十五名は十七日午後一時七星郡廳で入所式を行つた

屏東媽祖祭
盛大に執行

能高郡下
保安林の大火
盛に延燒中

【臺中電話】能高郡[illegible]

對岸は現在
餘り變化はない

庶務課長會議
打合事項

産業方針打合

臺南ホテル
二十一日地鎭祭

國語講習會

郵商船側は
大連汽船割込みを拒絶
結局は妥協成立か

臺灣の賣氷戰
八百圓で妥協
スルイ製氷業者の金儲

子供の天下
五月五日

臺中の子供の日

【臺中電話】五月五日は第四回子供の日に當るので[illegible]

臺中の地震

【臺中電話】十九日午後一時四十九分臺中州に[illegible]

事務理事を置く

職業打合會

スリ取つた金
千餘圓に上る
三人共謀のスリ團

臺南市の
市區改正事業は
雨期明け後著手

臺南の
時局匡救事業
全部終了

延長八百間の
下水溝改鑿

自轉車と自動車
十字路で衝突

五十人位收容の
宿泊所建設

臺南の
軟式野球大會
參加十六團に及ぶ

驅逐隊出發

道路改修
助成會組織

農事懇談會

蘭の話（三）
フオーレー石斛

今から數年前臺灣で沒した佛國の宣教師で植物採集家であつたフオーレーと云ふ人の名に因んだ名前である。[illegible]昭和三年五月撮影

腦黴毒の狂人
留置場で急死

野口知事出府

試驗船移管

暑さの加減か
貨物自動車荒れ廻る

裝身具六百餘圓
盗まる

罰金科料五十九圓

ぜん息・神經痛
肺・ろくまくに
素晴しい良藥を發見

人事

會事

豪車で重傷

生花展覽會

蠶業組合總會

道路新開鑿

ノビリー
◇發聲映寫機◇
斷然優秀にして、遂に第一流品を凌ぐ
全交流型トーキー映寫機を御照會（カタログ呈上）
大阪市西區新町通二丁目
館寺田洋本店

花
阪神急行電鐵會社經營
寶塚植物園
兵庫縣寶塚

新發明 新案特許 廻轉式
アイスドロップ製造機
型録進呈
代理店募集
大阪市西區
田中一冷凍機械工業社

景氣を招く福の神
一ケ月利益三百圓
アイスドロップはアイスクリームより高尚上品で果實特有の風味を有し滋養に富むアイスケーキです。

位牌佛具現金卸問屋

ラヂオ欄

今日の番組

臺北(ＡＫ)周波　臺南(ＢＫ)周波

午前の部

【六・三〇】朝の修養、ラヂオ體操　臺北

【六・五〇】今日の天氣のお知らせ・臺北測候所發表

【八・〇〇】全島氣象通報(東京)

【九・二〇】家庭講座

午後の部

【〇・一〇】家庭料理獻立(金村カネ設表)△烏賊筍の木の芽味噌和へ△寄せ玉子紅生姜

【一・〇〇】日用品小賣値段　臺北市西門市場發表、臺南市西市場發表

【一・五九】正午の時報、氣象通報(臺北のみ)臺北測候所發表

夜間の部

【〇・一〇】放送局編輯ニュース

【〇・二〇】共同經濟時間(レコード)流行歌△春の風、雛生ひばり△今宵の雨、伊藤久男△三、君を想ひて、根本美津子△四、ふるさとの唄、栗山一郎△五、夢い途△六、遠い夢△七、男の肌△八、月に哭く、分山和香

【五・〇〇】子供の時間(東京)お話「傳書鳩」(コドモのテキスト第七十ページ)田川潤一郎

【五・三〇】コドモの新聞(東京)

【五・三五】第二回支那語講座(臺北)第一講　王德欽

【五・五五】カレント・トピックス(東京)ハロルド・パーマー

【六・〇〇】子供の時間(臺北)「ガリバーの小人島めぐり」多田南溟漱人

【六・三〇】講演(大阪)世界經濟會議直前に於て其の内容と成果及び世界經濟界に及ぼす影響について(其の二)飯田播司

【七・〇〇】歌謠曲(東京)「未定」

【七・三〇】古曲(東京)臺北のみ「未定」

【七・三〇】筑前琵琶(臺南のみ)「船辨慶」石井旭操

【七・五〇】連續講談(東京)「宮本佐日の仇討」(第四席)大島伯鶴

【八・三〇】時報(東京)

【八・三一】講談(臺北)原敬と若槻禮次郎(前席)邑井操

【九・三〇】氣象通報、臺北測候所發表、本日ニュース(臺北のみ)放送局編輯ニュース(臺南のみ)臺南新報ニュース(臺南のみ)公示事項、明日のプログラム發表

蟻のやうに―小さな人間がゐました

六時から西洋のお伽噺　ガリバーの小人島めぐり　多田南溟漱人

世界中のことがその標にハッキリと知られてゐなかつた二百三十四年も以前のこと、イギリス生れのガリバーといふ人はリリパット國、ブレフスク國といふ誰にも知られてゐなかつた小人島にひよつこり來た物語です

七時からの内地中繼

今晩の中繼の前半は、午後七時からは歌謠曲、七時三十分は古曲、但しこれは臺北のみ、午後七時五十分からは昨日に引續いて大島伯鶴の連續講談「宮本佐日の仇討ち」の第四席である

船辨慶　筑前琵琶(臺南のみ)

夜七・三〇　法螂山　石井旭操

船辨慶は平家を退治の大業を遂げて散々四方に攻めかしたが、却つて頼朝と仲違ひをした時、京都を逃れ九州に下らうと決心し、船を出した、此の曲はこの邊から始まつてゐる

邑井操のお名殘放送　夜八・三一

原敬と若槻禮次郎　連續講談第一日

世の我が政界にかて最も喧ましい存在であり、最初の平民宰相として又その政治的の腕力を以つて大正に現據の問題を去らぬ原敬氏と現在の民政黨總裁若槻禮次郎氏の兩氏の生立と少年時代を二日にわたつての讀み物である。邑井氏はこれを最後として東京へ歸る、謂はばお別れの放送である

流行歌　お晝の樂しみ

一、春の風　西條八十作詞　今井三郎作曲　雛生ひばり
春のよろこび、春の風、春の夢、それで嬉しい…

二、今宵の雨　西條八十作詞　今井三郎作曲　伊藤久男
泣いて居るのか、泣かせに降るか…

三、君を想ひて　山田とし作詞　渡邊實次郎作曲　根本美津子
君を想ひて、おぼろに散る…(以下略)

四、ふるさとの唄　山田とし作詞　河野賢二作曲　栗山一郎

五、夢い途

六、遠い夢　吉田一夫作詞　藤崎政治作曲　根本美津子

七、男の肌　中島まさき作詞　今井三郎作曲　伊藤久男

八、月に哭く　中島まさき作詞　杉田良造作曲　分山和香

以上三曲共に春の宵に戀人の胸のなやみをうたつたもので二曲共百々之助プロの「よ組の金次郎」の主題歌である

講演(大阪)　夕六時三十分

世界經濟會議直前に當り其の内容と成果及び世界經濟界に及ぼす影響に就て(其二)

飯田播司

金鵄勲章に相當する　傳書鳩の働き

五時からは、傳書鳩のお話　田川潤一郎

皆さんの小學校の讀本卷の五に傳書鳩のお話が出てゐますね、田川先生は陸軍の傳書鳩の小父さんです、今晩は滿洲のあの恐い戰ひ所で、傳書鳩がどんなに立派な働きをしてゐるか、或は先頃の三陸の大つなみの時にどんなに立派な働きをしたかといふお話を主にして、傳書鳩についてのお話をされます

支那語進級　第二回講座開講

夕五時三十分(臺北)　第一講　王德欽

支那語講座初等科講座は一昨日の第二十五講で終了したが、愈いて本日から第二回を開講する。第一回に志願したもので、實際上の會話その他の分程度が高まつて來てゐる。既にテキストは發賣されてゐる、一部五錢(附錄付)で送料は一錢、此の第二回も講師は王德欽氏で、放送局の中山囑氏が前回同様國語を以つて註釋して行く、中山氏は東京外語支那語科の出身である

井上六段歡迎棋戰

【第三局の二】

六段　井上孝平氏
三子　初段　峯村政之輔氏

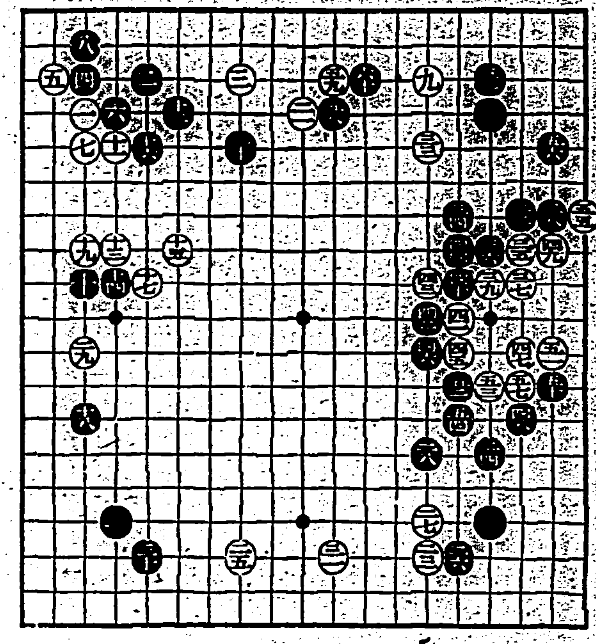

大衆醫學

若々しさの持續と精(性)力の話

男女にかゝはらず年の割に馬鹿にふけてゐる人と反對に若々しい人とあるのは精力の強い弱いによつてきまるのですが、其の精力はどうして發生するのでせうか？

それはからだの内部に内分泌腺といふ腺があり、そこから分泌される色々なホルモンが精力のもとになるのです。だからホルモンの分泌を盛にすれば不老强精いつまでも若く居られる譯ですが、この目的で使はれて一番効力を認められてゐるのは藥業界で有名なオセロです。

オセロは一般のホルモン劑のやうに少しばかりのホルモンを補給するのでなく、内分泌腺そのものを養つて分泌をグン／＼促すのですから、其の效果は永續きがするのが何よりの特長であります。

育兒上の常識　母親必讀

小兒の發熱に就て

△普通の熱なら卅七八度は平氣

危險！

なのは胃腸から來る急激な高熱――子供の死因は大抵急な胃腸性發熱から

子供は一寸した事にも直ぐ熱を出しますが、普通三十七八度位は平氣で外を遊び廻り歩いてゐる内、不知不識熱に復するのが、一度胃腸障害(消化不良、胃腸のカタール、便秘過食等)に原因する發熱の場合は極めて急激に四十度を越えるやうなことが珍らしくありません、そして其の高熱(俗に云ふじん熱)は容易に下がらず遂には急性

「元氣」に委せて飛び

「肺炎」や心臟麻痺を起して取返しのつかぬ事になり勝ちですから警戒を要します。子供の顔色や數便に日頃注意してゐますと胃腸に故障が有るか無いかは手に取るやうに判るものですが、虚弱な子供を持つ家庭で一番心すべき事は、重病に陥つてから狼狽するよりも、平常子供自身に

「抵抗」力(病氣を退ける力)を充分つけてやる工夫を怠つてはなりません。

それは無臭にんにく劑オセロが最も適當な藥と思はれます。

にんにくは昔から萬病の良藥など云はれ、之を用ひれば病躯がメキ／＼甦る事を、家族されて來てゐますが、今までは甚だしい惡臭ある爲、只でさへ嫌がる女子供には到底用ひられなかつたのでした所が、オセロは其の惡臭を巧に抑壓した

「にんにく」の全成分へ更に配合して、頗る服み良く、それで効力は生にんにくを遙に凌ぐ程强めて居りますから、大概好都合で、如何に神經質な子供も喜んで服用します。

「腺病」質や、何度となく元氣のない子供、胃腸の弱い子供、常に風邪引き易い子供にオセロを連續して與へて先づ驚くのは、著しく顔色がよくなつて來る事です。

特に胃腸性發熱の場合など先づ便の具合に効果が顯はれ自然と解熱して、食慾がグン／＼増し、見違へるやうに肥り出して來ます。

オセロを運用すると寒がりで始末に終へない子供でも血色がよくなりポカ／＼温まるので、寒風にさらされても風邪も引かず厚着も厭がるやうになります

春先の病氣と　にんにく療法

特に冷性貧血・便秘胃腸患者へ

オセロの保溫作用はにんにくの强成分が胃腸へ達すると共に急速に分解吸收され熱對應力を極度に昇進させ斯くして充實されたエネルギーが熱燃されて旺盛な活動力となり溫暖感を全身に限なく行き渡らせるからです。

燐素、蛋白、ビタミン、アルカロイド、硫化アルリールなどオセロ含有の諸成分は一つ一つでも現代有數の滋養劑であるのに之が十數種も保有されてゐるのですからどれ程效力が顯著であるかは想像に難くありません。

冷え性、貧血、便秘症、胃腸の弱い人、結核、老人、病後、疲勞した若い婦人、性力減退の人などへ極力オセロをお奨めします。

△ニセ物御注意△

オセロの驚異的好評を妬み最近にんにく劑と稱するものが續々模倣も續出して居りますが、多くは惡臭紛々たる粗製品か又は臭氣と一緒に大切な有效成分まで除いて終つたのが多いやうです

云ふ迄もなくにんにく劑の生命は無臭で效力が生にんにく以上といふ所に價值を存するので臭いが承知なら生を喰べるに如かず、正しいにんにく療法を試みやうとする場合は「オセロ」と確く御名指し下さい。

臨オセロ研究所ではオセロの外國專賣權を獲得の試みたるにんにく主劑で痔の藥オセロ座藥(三十錢、五十錢、一圓、二圓)を發賣、之亦非常な大好評を博して居ります。

□□□

オセロ發賣研究所ではにんにく療法の普及を念願する本來の使命に鑑みオセロ藥價は一二〇粒一圓二十錢、二二五粒二圓、四五〇粒三圓五十錢、徳用五圓十圓といふ實費に近い藥價を付し、直接注文の向きへは送料研究所負擔で送藥されます。因にオセロ發行は東京銀座一ノ七(振替東京七五〇〇二番)です。

試用藥進呈！　オセロが臭氣なく服みよい點、肉生にんにく以上に效く點等お試めし願ふ爲御申込者に試用藥並に説明書を急送いたします。

健康の第一線を守る此の齒磨

仁丹齒磨　煉と粉

香、味　効力　使ひ心地　申分なし

クラブ石鹸

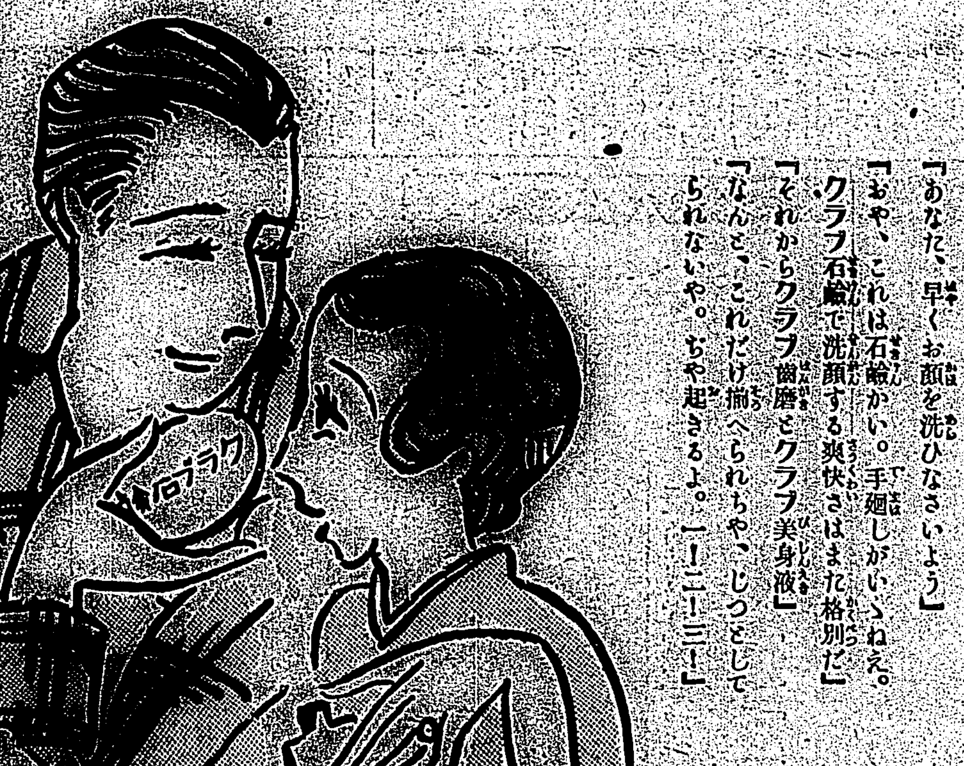

朝の…ある場面(シーン)

「あなた、早くお顔を洗ひなさいよう」
「おや、これは石鹸かい。手廻しがいゝねえ。クラブ石鹸で洗顔する爽快さはまた格別だ」
「それからクラブ齒磨とクラブ美身液」
「なんさ、これだけ揃へられちや、じつとしてられないや。ちや起きるよ。一！二！三！」

素顔の美しさはクラブ石鹸から

無上之光榮　特許　登録商標

寒さの御用意に保温が大切

婦人病皮膚病神經痛には　六一〇ハップ

(新聞名記入見本請求歡迎)

家庭温泉・濕布良藥　動脈硬化　胃腸　中風　冷え性　しもやけ

ミトセ

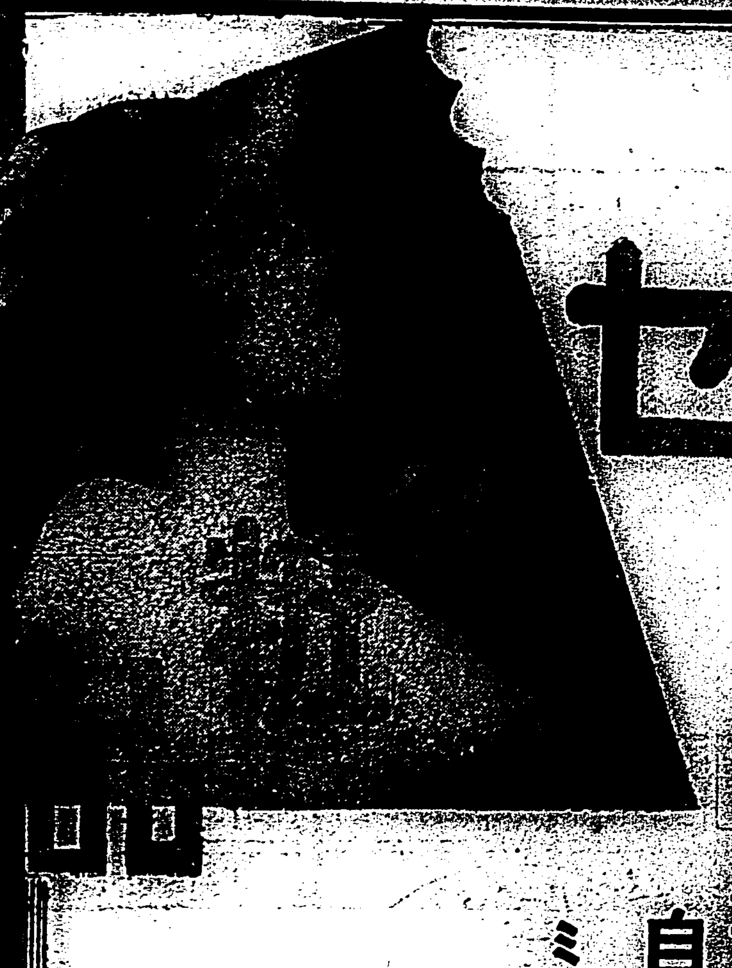

台湾全島　ミトセ化粧品愛用者　優待福引デー

自四月二日・至五月末日

ミトセ化粧料何品ニヨラズ御買品五十錢毎ニ福引券一本進呈・販賣店ニテ抽籤ノ上左ノ賞品ト御引換致シマス

百本ニ付

壹等	ミトセ漂白液	(一圓)	三本
貳等	ミトセ水白粉	(五十錢)	三本
參等	ミトセクリーム	(三十錢)	三本
四等	ミトセホヽ紅	(二十錢)	三本
五等	ミトセ髪洗粉	(五錢)	六十本

主催　台灣代理店聯合

米國流の長所を取つた 社債信託法の改正
今後多少とも企業金融の圓滑が期せらるだらう

十八日附官報にて發表された擔保附社債信託法中改正法律は六四議會を通過した所謂オープン・エンド・モーゲージ制度を加味改正したもので事業會社等が新規な社債を發行するにも亦既發社債の借替整理するにも非常に便利となり之によつて企業金融の圓滑が多少とも期することが出來るだらうと期待されてゐる。尚今次改正案には別に之に伴つて鐵道抵當法[illegible]

既發社債　を借替整理するにも[illegible]

抵當財産　の範圍を[illegible]

物上擔保　の種類が[illegible]

臺電の借替社債 半日で賣切れ
オープンエンドモゲージ制と好利廻りで人氣を迎ふ

【大阪十九日發本社特電】臺灣電力の借替社債[illegible]

盛況　を呈した[illegible]

買氣　を呼ぶ[illegible]

オープン・エンド・モーゲージとは

[illegible]

加賀氏來臺

例年の如く米況視察の目的を以て加賀卯之吉氏が二十九日來臺する[illegible]

セメント界 總統制 實現す

【大阪十八日發本社特電】[illegible]

本島内外貿易 三月中概況
對內地貿易は出超 外國貿易は入超

[illegible]

昭和製糖の 產糖減は僅少
宜蘭の終了は五月二十日頃

[illegible]

冬物鳳梨罐詰 作り過ぎて惱む
二萬箱超過の九萬箱に及ぶ 引取方を交渉中

[illegible]

商工協會長 陳清波氏遂に受諾

[illegible]

今秋開催の 全島產組大會打合
早くも準備に著手

[illegible]

金瓜石購買組合

[illegible]

臺灣に始めて生れた 產業組合青年聯盟
海山郡で盛んなる結團式

[illegible]

高雄港の 砂糖積出高

[illegible]

東西南北

[illegible]

商況（十九日）

臺中米價　[illegible]

米況

臺米現物相場　[illegible]

基隆在庫米　[illegible]

高雄在庫米　[illegible]

正米市場　[illegible]

正米市況　[illegible]

大阪期米　東京期米　神戸期米　各地正米　[illegible]

堂島前場先限主なる手振　[illegible]

堂島米況前場　[illegible]

堂島米況後場　[illegible]

堂島雜觀　[illegible]

株式

大阪短期　大阪長期　東京短期　東京長期　東京株況前場　[illegible]

公債

東京國債　[illegible]

東京銀行實株　紐育株式　[illegible]

爲替

神戸對外爲替　紐育爲替　[illegible]

銀塊

[illegible]

穀肥

シカゴ小麥　神戸豆粕　大連特產　[illegible]

砂糖

大阪現物　大阪清算　[illegible]

神戸市中相場　[illegible]

絲況

大阪綿絲　大阪棉花　大阪人絹　橫濱生絲　[illegible]

有價證券現物賣買　明治屋商店　臺北市大和町　嘉義市北門町

コロネ セーラーパンツ　大阪市浪速區 大谷　本舗

感冒頭痛歯痛に 調劑の トラ[illegible]

鼻病良藥 鼻病これこそ求むるもの 療鼻湯　藥價七日分金九十錢　廣島縣忠海町 西養寺

中學　月經　眞生園

遞信官吏 五千圓の收入　月やくの御手當は　日本信友社

初夏！

輕羅・洋裝！ 流行の婦人服

色とりどりに 型は日本人化

……明るい氣分を出し、婦人の……

イヴニングドレス等でも長い袖をつける樣になり長さも服は別として床から九インチ乃至十一インチ上つたのが普通となりました

しないシンプルなデザインに袖元に變化をつけて美しさを出す方が似合ふのです

（吉見まつ代氏談）

初夏のスポーツ服や……

アフタヌーン……

イヴニングガウン……

スタイル……

◇……例へば大きなドロンウオークの飾りをつけたり、一つのドレスにも胸には花の外に大きな飾をつけたりベルトのバツクルには寶石で飾ると云ふ樣な風に、一定の型を示してゐるとも見られます

◇日本人に 向くものとして明るい淡い色彩、スタイルと共に直線美を生かしたすつきりしたものでせう、さはやかな色の文織や縞織を上手につかつたものには理智的なスマートさがあります、無地に細い模様を配したのも好ましく格子の細かいのは殊に日本人向きと思はれます。ウエストラインやヒツプラインを高くしてスカートの方に襞の線を少くあつさりつかつたスタイルは殊に私達の缺點を補つてすつきり見せます。殊に私日本人にはあまりごて〳〵

クリームの用ゐ方

クリームは目的に從つてそれ〴〵使ひ分けなければなりません。……

布についたインキを除くには

インキや墨の飾がついたのは……

身上相談

妻が氣に入らず 内地女とも同樣

私は今春東京の某專門學校を卒業して歸省した者ですが、……のため上京する際……の無い女と結婚し同居二十日で上京し爾來三年東京で勉強してゐました。その間何時の間にか今年二十歲の或る職業婦人と……

どちらかの關係を解消なさい

あなたは不心得の男性です、……

新刊紹介

△大衆野（四月號）……

歐米に劣る 我が國民の 保健狀態

大正十一年至昭和六年……

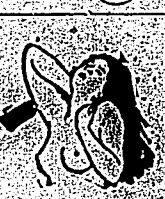

曙光 (282)

生方敏郎作
中野修二畫

隱居住居 (8)

……

……

△嘉なかたち

女給數名入用

ミシン

店員入用

社員募集

內臺女給募集

賄付貸間あり

讓店

最新刊發賣 大瀧晴子先生著

愛の學校

全日本の家庭・學校から久しく渇望されてゐた愛の家庭讀本がこれである。

本書は純愛至情の女學生々活を日記の形をかりて描かれたもので「クオレ」が西歐の愛の讀み物として出でざれば、本書は又東洋日本の家庭に出づべくして出でたる純愛物語である。……

クオレ・普及版

好評嘖々八十版發賣
アミチス原著・三浦修吾譯

普及版・定價金一圓

吾が子を優等生にするおさらひのさせ方

愛兒のおさらひは斯くせよ

勉強嫌ひの子供でも、本書でおさらひをさせれば必ず面白く、愉快に勉強します。そして優等の榮冠はやがて愛兒の上に輝く事でせう。

國定教科書準據 增補改訂昭和八年版

責任執筆者

優等生にするおさらひのさせ方 一年生
優等生にするおさらひのさせ方 二年生
優等生にするおさらひのさせ方 三年生
優等生にするおさらひのさせ方 四年生
受驗準備 豫習と復習の仕方 五學年
受驗準備 豫習と復習の仕方 六學年

小學漢和辭典
自習漢和辭典
中島良助考案 かけ算九九早わかり

東京市神田區錦町一丁目
誠文堂

胃腸に タカヂアスターゼ

見發氏吉讓峰高 士博學工・藥

消化不良に
食慾減退に
榮養增進に

肺結核、病後恢復期、一般消化機能衰退時に無比の奏效あるを知らる

タカヂアスターゼは、本品獨得の製法によりて造られ多種多樣の消化酵素を包含し、强力なる澱粉消化力を有するは勿論、蛋白消化力また强大、效力永久的不變、耐酸、耐アルカリ性强く、又その消化作用は茶、紅茶、コーヒー等に影響せらるゝことなき特色を有す。

粉末、錠劑、各種

TAKADIASTASE

無代進呈

東京・室町 三共株式會社

理蕃善行章と頭目章　天長の佳節に授與式

全島一齊に郡役所又は支廳で

行賞は既報の如く撫育、授産、教化等に功勞あつた者に、頭目章は頭目として全島を統御する實力ある者に對し授與されるわけである

送付したが、その割りふりは左の通りである

	善行章	頭目章
臺北州	二六	三三
新竹州	五四	七四
臺中州	一七	七〇
臺南州	四	六
高雄州	二〇	九三
臺東廳	四五	八七
花蓮港廳	四二	六五
合計	二八八	四二七

各州、廳の割り振り

新宿御苑で　けふ觀櫻御會

イルズ孃、楊鏡義氏は御召の光榮に浴す

【東京十九日發】通り宮中恒例の觀櫻御會は二十日新宿御苑で行はれ兩陛下には御召の内外貴紳八千五百名と御共の午後を過ごされるが今回特に御召に與つた二外人がある、一人はパリより飛來したマリーズ・イルズ孃、一人は友邦滿洲國の楊鏡義氏である

臺北と東部地方に近來にない強震

震央は大濁水溪の河口

十九日午後二時四十五分頃臺灣全島に亘り近來にない強震があつた……

觀測は次の如し

震央　同震(弱)方面

發震時(西部標準時)午後二時四十五分〇二秒

初期微動繼續時間十一秒七

最大震幅　六十六粍

地震動時間　約二十分

震央　花蓮港北々東約三十粁大濁水溪河口附近

各地の震度は

花蓮港　弱震(弱い方)

臺中　強震

阿里山　同

澎湖　同

基隆、宜蘭　同

臺東、淡水、恒春　(弱い方)

屋根が落ちたり　煙突が倒れたり

臺北州下の地震被害

地震による臺北州下の被害左の如し

▲臺北市　市内建成町三の七〇……

▲基隆郡　……

▲七星郡　松山庄五道場……

▲宜蘭郡　……

▲蘇澳郡　住家全壞一棟、その他小破多數

市營バスまで　ゆれ出す

今年中に目鼻がつく　改正刑法の各論

墮胎罪、暴行傷害を初め罰金刑に驚くべき改正

【東京十九日發本社特電】司法省内の改正刑法委員會は去る二年一月より毎週火曜日に一回づつその改正條項について委員會を開き……

思潮を大いに取入れ

容赦なく

基隆の被害

壁土が落ちる

花蓮港方面の被害

【花蓮港十九日發電】十九日午後二時四十四分三十五秒強震あり、花蓮港測候所の地震計には詳しい記録を留めず……

新竹

【新竹電話】十九日午後二時四十五分新竹地方にては……

踏込んだ四刑事　何れも負傷

妙齢の女と空家に巣喰ふ老鰻を逮捕

十八日の眞夜中一時、臺北市大稻埕……

跡を追ひ

妙齡の女と四人で巣喰ふ

市内に三千の井戸　飮めるのは僅かに一割

取締方を市から知事に陳情

人口二十七萬の臺北市は……

調査した

根絶は

本社工場參觀（十九日）

新竹州員林國語講習會生徒外十二名

靜修の昇格問題で同窓生奮起せん

問題は基本金の充實

昇格す

心配し

注意を

春季サツカー　リーグ戰日割

北部臺灣蹴球聯盟主催の春季サツカーリーグ戰は左の如く日程を以て擧行せられるが……

△二十日　帝大―高校(午後四時半)帝大校庭

△二十三日　帝大―鐵道(午後一時)高校―みのり(午後三時)帝大競技場の豫定

△二十五日　帝大―みのり(午後四時半)新公園の豫定

△二十六日　高校―鐵道(午後四時半)新公園の豫定

奉納硬式ダブルス庭球大會

基隆女子青年團が敬老會

國語練習會

ここだけは―就職戰線に異狀なし

とても成績のよい實業學校の卒業生

臺北工業

臺北商業

宜蘭農林

左右兩派のスローガン

メーデー切迫

飛行は延びても想定には變りない

地上部隊　小島大尉の談

一、減收なしの七時間勞働制の實施

右翼

二、失業者の生活を保障せよ

三、反動ファッショを粉碎しろ

早大拳鬪選手の試合

木炭を燃料で自動車を運轉

川口から商工省まで

吉敦線で列車が顚覆

邦人十一名は慘死

列車の顚覆は匪賊襲擊の爲

七十名は拉致さる

外港築港促進の市民運動を起さん

基隆港灣會で廿三日打合せ

アクロン號の機體を引揚ぐ

米國の掃海船が

學者の研究に實業家は援助せよ

松野臺大教授語る

商工協會の會長決定

陳清波氏に

公學校唱歌の歌詞を募集

谷本博士が視察

內地見學の小公學校生徒

神戸發歸途につく

委託練習生は非常な嚴選

乳幼兒選獎會第一次豫選會

來る廿三日に

特別廣告

佐竹氏新竹へ

內科花柳病

新聞小說

春の名畫週間

歡呼の

漢文臺灣日日新報

古北口方面中國軍 以遠距離砲擊挑戰 專心構築陣地

十九日古北口電。古北口中國軍。自白河左岸退却以來。屢出逆襲。知其無效。最近在我右翼陣地。以遠距離砲擊挑戰。專心構築陣地。待北平救援軍來着。

華軍列車 驶而逃去

十九日奉天電。灤州自灤東地區敗軍逃亡。北寧線灤河[illegible]。皆客車。全部驶而去云。

松岡全權 寄航布哇

布哇時奴十八日電。松岡全權自英府經美國歸朝。乘郵船淺間丸。十八日午前八時。寄航時奴。於岩嶺特別警戒裡上陸。訪岡田總領事其他。臨在留邦人非公式盛大歡迎會。一時間後歸程。五時出帆。向旅程云。

國際無線 計畫寫眞電送

十九日東京電。日本遞信省以世界電話連結。該國際無線電話計畫設計已成。目下入札中。來月將着手工事。國際無線電信電話會社。欲作國際無線電送寫眞。已近向遞信當局。提出願書。此乃於不利用電話深夜。使機械設備不至空費時間。活用投下資本。俾採算基礎確實。與電話同樣。滿洲。澳洲。倫敦。紐育。巴里。上海。香港等。料金亦與通話料同樣。臺灣。廣東州八圓。滿洲八十圓。美國七十圓。[illegible]

觀櫻御會 兩外人蒙寵召 一橋鐘義氏

十九日東京電。[illegible]恆例觀櫻御會。二十日兩陛下行幸啓。在新宿御苑舉行。兩陛下與內外臣僚八千五百名。共日觀櫻。今回有二外人蒙御召。其一人乃巴里飛來伊爾蒂孃。一爲友邦滿洲國學者楊鉦發氏。

三角地帶兵匪跳梁 討伐鄧鐵梅匪

十九日奉天電。三角地帶鳳凰城背後。鄧鐵梅匪。最近糾合匪賊。與同兵力。安奉線復不安。爲此日滿軍警。決定討伐。發動巡警〇〇〇名。與〇〇〇隊協力。十六日朝。自奉天出動。

美海軍豫算節減 造船所員欲裁二萬

十八日華盛頓電。美國海軍當局。承大統領之命。一九三四五年度海軍豫算。欲節省五千五百萬弗經費。目下較密研討削減中。結局造船所等普通雇員四萬四千人中。將減首二萬人。

東來高。見學市內等處。投宿臺臨屏東云。

大溪架橋 三女工負傷

大溪街草店尾黃氏李某。梁氏阿由。馬羅氏阿英係架大溪橋勞工。去十四日下午三時。正揭架橋腳工事。會橋下折斷。黃氏之頭蓋骨。併折左胸骨。陷于半死半生。又梁氏右手。受擦過擦傷。馬羅氏右腿骨折斷云。

新埔迎媽祖 陣頭贈品抽籤

既報新埔庄街尾團。對十五日。備出參加來迎媽祖遶境之各陣頭。配給贈品抽籤券一張。經自三日勞午。執行贈籤。抽籤結果一等劉永通。二等劉番。三等林秀慶。四等黃麟水。五等劉火亮。六等劉煥斯。七等李慶紅。八等李金水。九等陳日進。十等范洪濟。

屏郡七番社 售鹽酬金 充修學旅行

屏東郡高泰伊萊社外六社[illegible]教育所。所屬育英蕃[illegible]學生。一部欲充賣出之金。使七年度卒業生赴屏東。高雄地方修學旅行。七社內。古野蕃[illegible]社外三社。卒業生百十三名。由各教育所職員引率。十七日下山。見學屏東。八利抵高雄。由二木蕃[illegible]社。參拜高雄神社。後見學各處。下午六時八分列車歸屏。又富秦伊社外二社。十九日朝。由屏[illegible]

處刑宣告 閩牒英人技師

十八日莫斯科電。俄都某會社英人技師六名。十八日由檢事總長。宣告處刑如左。

馬克陀那陀技師 禁錮二年
會敦技師 同 三年
文戈斯技師 長國外追放
柯斯尼技師 同 上
奴多荷技師 同 上
戚爾遜技師 無罪釋放

基隆岸壁鑛山貯炭 三月末僅三萬一千噸 契約買賣炭難照期配出

基隆岸壁貯炭場。至三月末。僅餘三萬噸。久歸貯場。約五千噸。比二月末約減對半。而鑛山方面貯炭。與二月末同樣。約六千噸。計有三萬一千噸。受因各方面契約買賣。殆見拒絕。現在契約炭。亦難照約束期限配出。爲是炭價漸昂。塊炭比客冬騰價時。一噸貴二圓五十錢。比內地之三圓。尚有起價餘裕。又對岸方面。香港之輸出。繼續順調。廣東方面漸減。厦門亦時常輸出。福州方面受猛烈之抵制。輸出殆絕。而移出于內地方面者。一月六千噸。二月一萬二千噸。三月以降。漸次減少。又製腦用炭。因各社消費節儉減買。契約炭之受授。至五月中旬完了。後以塊炭粉炭不足。或得幾分緩和云。

强迫獻金購買飛機 廣東現在達五百餘機

南海航路廣山丸。去十九日朝。入基隆港。據川[illegible]船長。談對岸情況如左。去十四日。宋哲元。面從南京。系使到廣東。暗謀濟案。聯商軍費調達及補充兵器。由此觀之。與廣東派似與北方連絡。運動欲打倒蔣介石。而北上聯合軍。似絕集結于廣東。且不能北上。廣東方面。現求美國援助。努力充實軍備。且注力于擴張飛行隊。對購買愛國號。强壓民間獻金。現在飛行機數達五百機。又共產軍勢力最近挽回。廣東派諸要人俱警戒提防刺客。而十九路軍一旅長。被共匪射殺云。

中壢郡下 建無線電話所 按本年興工

片山遞信部工務課長。及香西國際無線常務一行。去十八日午後三時。驅自動車抵中壢。詳細調查極附近。選設發信所。觀音庄番婆附近。建受信所。爲調查敷地。總面積一萬二三千坪。按本年度中着手工事云。

時評

日華失和以來。歐美列强所有策動。陽似援華。陰則反是。離間煽動。無所不作。究竟無害者。非此即彼。弗人誰能窺破其奸計乎。

○西藏獨立軍。占四川陝甘一部。中國共產軍。占江西其他重地。果無利害關係之外國爲後援。未必遽爾猖狂。邇爾得力矣。

○世界經濟會議。本邦對策已決六項。勿論皆屬緊要。中如貿易制限。及關稅條約政策。西人詭計多端。尚保其實行耶。

○美國軍令部長。高唱海軍擴張。或在提太平洋制海權。兼別有深意在。總之關我東方問題。如何處心積慮。可想見也。

蘇澳石粉會社 株主總會

蘇澳郡下。特殊產業。石粉株式會社。去十八日午前十時。假該會社事務所。開第二回株主總會。首由社長盧旺氏。宣告開會。次陳事務。詳細報告業務概況。並監查役。報告監查。及移入議題審議。財產目錄貸借對照。損益金計算書承認之件。昭和七年度缺損金處分之件。借入金最高限度之件。雖有二三動議。皆照原案可決。由木郡守訓示。小辻庄長祝辭。然後閉會。正午設筵招待官民。席間紅裙侑酒。盡歡至午後二時餘散會。

商工協會長 決定就任

臺北商工協會。前選陳清波氏爲會長。氏固辭未就。會之役員。以同人如不肯就即欲解散。十九兩常任委員十人。再訪同人。交涉確答。氏請延五日。諸委員意甚堅決。欲其速答。同日午後始承認就任云。

臺北地震 震源大濁水溪

臺北地方。去十九日午後二時四十五分。突起地震。市民多驚駭。走出戶外。據臺北測候所觀測。係央在花蓮港北々東三十杆處。卽大濁水溪河口。繼續震動時間。約二十分。性質緩震。震動區域。花蓮港。臺北。北港。臺東。阿里山。臺中。淡水等處云。

十六名聚賭 半數入網

員林郡坡心庄[illegible]。十番地黃[illegible]。屢後竹篾下。日來每日有十餘名聚賭。去十九日。事被員林郡警察局聞知。午後三時頃。十數名警官。以自動車急到現場檢舉。一市十六名中。入網者八名。現員林郡對逃走之八名。極力搜查中。

理化學研究會 網羅校長教員 水土曜集會

臺南理化學研究會。以若規高工校長爲會長。名譽會員。則爲同校教授三科長。及物理。數學。擔任者並市內各中等學校長。而會員則網羅各中等學校理化學擔任教師。十九日下午一時半。於高工校內。開第一回研究會。右研究會以高工爲中心。目的在于理化學教育並各方面理化學。爲研究機關之使命。又該會。每週水。土曜日下午集會。關于理化學調查研究云。

松山

媽祖祭典 松山慈祐宮媽祖。舊三月二十六日大祭。聞此回爲三年來之大祭。豫想當倍加盛況云。

生花展覽 媽祖大祭當日。松山信徒一部分作兩派。即三張犁。東新[illegible]及六張犁[illegible]彼此。兩派生花展。[illegible]出品。供一般觀覽批評。後定等級。及附有賞品云。

文山

修福德祠 文山郡新店。日興宮福德祠。大正十三年。當大洪水時。橋圮流失。及新店溪改修工事。[illegible]使用土。廣內一部分折毀。至今未及修理。此次由中有志。鳩金五百圓。自月初。着手重修工事。目下極力進行中。按月內完竣云。

校長會議 文山郡訂二十一日。召集郡下小公學校長。在郡會議室。欲開會議。議題爲小公學校普通學。務力之實際事項。特注意各學校長。當日出席指示。付與各校長研究事項。及本校與街庄密接連絡上。特有緊要數件。亦擬[illegible]。其他各官廳之注意指示事項云。

苗圃調查 [illegible]十七日。府[illegible]技師。偕郡[illegible]出張。至[illegible]庄殖林苗圃。實地調查。[illegible]

新竹

事務研究 新竹郡下。吏員事務研究會。去十六日上午九時。[illegible]

產業懇商 新竹州勸業課。爲確立產業五箇年計畫之實行方法。月二十日起四日間。召集各郡庶務課長。在州會議室。開業務懇商會。[illegible]

色魔送院 竹北[illegible]門外[illegible]

詩壇

巴遊倪　酒庵　魏清德

前行徑歷窮。未夕便思宿。回峰萬山中。何由得人屋。客聞鷄鳴聲。喈々出林麓。主人見客來。笑客迎可掬。浴後汗々除。黃梁飯亦熟。盤飧雜酒漿。欣然實其腹。朵頤得眞味。疏數甘於肉。

一氣排宕。有風雨驟至之勢。結稍辯油然而神追。　天隨妄評

洋服 臺日案內
夏季最宜麻布 [illegible]
臺北 松本商行

全部贈呈無遺
ライオン石鹸株式會社製
ミクニ粉末石鹸
購買小罐一個
每贈一袋
御注意 購買時請指定小罐
發賣數不追加

小罐
あぢの素もと
景品附

抽籤
☆一等……（七〇〇〇口） 御婦人向簇[illegible]召 一反
又は 精工舍製クローム側御婦人用 腕時計 一個
☆二等……（三〇〇〇〇口） 銘仙座蒲團地 五枚
又は 精工舍製 美術置時計 一個
☆三等……（一〇、〇〇〇口） ミツワサーワ化粧品詰合函 一個
又は 御園化粧品詰合函 一個

抽籤番號券，嚴封於各罐內。本年六月上旬。本新聞紙上。欲發表當籤番號。請保管之。

大好景氣 將近實現

宮內省御用達 味の素本舗 鈴木商店